



# التكّيف والمرونة من خلال الابتكار

التقرير السنوي لعام  
٢٠٢٠م

أدركنا منذ بدء انتشار جائحة كوفيد-19 أن علينا التصدي لهذا التحدي بغرس روح الشراكة في العملاء والموظفين والمجتمع و"بوبا العربية"، متضامنين بفكرة أننا جميعًا سنواجه المصير نفسه. وساهم تطبيقنا الحر للابتكار في تعزيز قدراتنا الداخلية على الصمود. فقد استثمرنا في استخدام التقنيات المبتكرة للمحافظة على التواصل مع عملائنا، وضمان مواصلة تقديم الخدمات على الرغم من الإغلاقات التي شهدناها. وبفضل جهود قيادتنا التنظيمية القوية في توضيح مسارات العمل المتنوعة في مؤسستنا، تمكنا من الاستجابة بفاعلية ومرونة لهذا التحدي.







سمو الأمير محمد بن سلمان  
بن عبدالعزيز آل سعود  
ولي العهد نائب  
رئيس مجلس الوزراء وزير الدفاع

الملك سلمان بن  
عبد العزيز آل سعود  
خادم الحرمين الشريفين

لقد أثبتت دولتنا في كل الظروف على مدار الثلاثمائة عام  
الماضية أنها قادرة على تجاوز كافة التحديات بعزم وإصرار  
والخروج منها منتصرة دائماً بحمد الله وفضله.

رسالة خادم الحرمين الشريفين، الملك سلمان بن عبدالعزيز آل سعود



# المحتويات

|           |                                 |                      |                              |
|-----------|---------------------------------|----------------------|------------------------------|
| ٦ أعمالنا | ٧ لمحة عامة<br>عن مجموعة "بوبا" | ٩ رسالتنا<br>وقيمتنا | ١٠ أبرز الإنجازات في<br>٢٠٢٠ |
|-----------|---------------------------------|----------------------|------------------------------|

|                       |                               |                            |
|-----------------------|-------------------------------|----------------------------|
| ١١ كلمة من<br>القيادة | ١٢ رسالة رئيس<br>مجلس الإدارة | ١٤ كلمة الرئيس<br>التنفيذي |
|-----------------------|-------------------------------|----------------------------|

|                           |                                 |                                       |   |                               |
|---------------------------|---------------------------------|---------------------------------------|---|-------------------------------|
| ١٦ التقرير<br>الاستراتيجي | ١٦ نموذج أعمال<br>مجموعة "بوبا" | ١٨ استراتيجية بوبا<br>العربية "IBupa" | ١٩ البيئة الخارجية<br>والعوامل<br>المحركة للسوق | ٢٠ المخاطر والفرص<br>الرئيسية |
|---------------------------|---------------------------------|---------------------------------------|---|-------------------------------|

|                            |                         |                                     |                    |
|----------------------------|-------------------------|-------------------------------------|--------------------|
| ٢١ لمحة عامة<br>عن الأعمال | ٢٢ مزايانا<br>التنافسية | ٢٤ تحسين الخدمات<br>المقدمة للعملاء | ٢٨ نرعى<br>موظفينا |
|----------------------------|-------------------------|-------------------------------------|--------------------|

|   |                         |
|---|-------------------------|
| ٣٠ جدول أعمال شؤون<br>البيئة والمجتمع<br>والحوكمة | ٣٤ علاقات<br>المستثمرين |
|---|-------------------------|

|                    |                                    |                       |
|--------------------|------------------------------------|-----------------------|
| ٣٥ النتائج المالية | ٤١ تقرير الحوكمة<br>وإدارة المخاطر | ٧٣ القوائم<br>المالية |
|--------------------|------------------------------------|-----------------------|

|                          |
|--------------------------|
| ١٢٧ المكاتب<br>الإقليمية |
|--------------------------|

على الرغم من التحديات الاستثنائية التي شهدها العالم في ٢٠٢٠، نجحت "بوبا العربية" في المحافظة على سير عملياتها بصورة طبيعية طوال العام، وحققت مجددًا أداء غير مسبوق مسجلة نتائج قوية في غالبية مؤشرات الأداء الرئيسية.





## لمحة عامة عن مجموعة "بوبا"

### مجموعة "بوبا"

تأسست "بوبا" في المملكة المتحدة عام ١٩٤٧، وتوسعت عالميًا لتضم ثلاث وحدات أعمال رئيسية في السوق هي أستراليا ونيوزيلندا، وأوروبا وأمريكا اللاتينية، و"بوبا العالمية" والمملكة المتحدة.

تمثل خدمات التأمين الصحي الجزء الأكبر من أعمال المجموعة، إذ تغطي ما يقارب ١٧,٥ مليون عميل، أي ما يمثل ٧٣٪ من إيرادات المجموعة. وفي بعض الأسواق، توفر "بوبا" الرعاية الصحية لـ ١٥,٨ مليون عميل من خلال العيادات ومراكز طب الأسنان والمستشفيات التابعة للمجموعة، إلى جانب تقديم الرعاية لحوالي ٢٢,٠٠٠ مقيم في دور رعاية كبار السن في المملكة المتحدة، وأستراليا، ونيوزيلندا، وإسبانيا.

وتمتلك "بوبا" خارج وحداتها الرئيسية الثلاث حصصًا في أربع شركات هي "بوبا العربية" (٤٣٪ من الأسهم تملكها مجموعة بوبا) ماكس بوبا (التي توفر خدمات التأمين الصحي في الهند)، و"بوبا هونج كونج" (التي توفر خدمات التأمين الصحي في هونج كونج)، و"بوبا الصين" (التي تضم مكتبًا تمثيليًا في بكين، ومركزًا طبيًا متكاملًا في غوانزو)، وتوفر المجموعة كذلك تأمين صحي خاص للعملاء في الولايات المتحدة من خلال شركتها التابعة (GeoBlue) Highway to Health

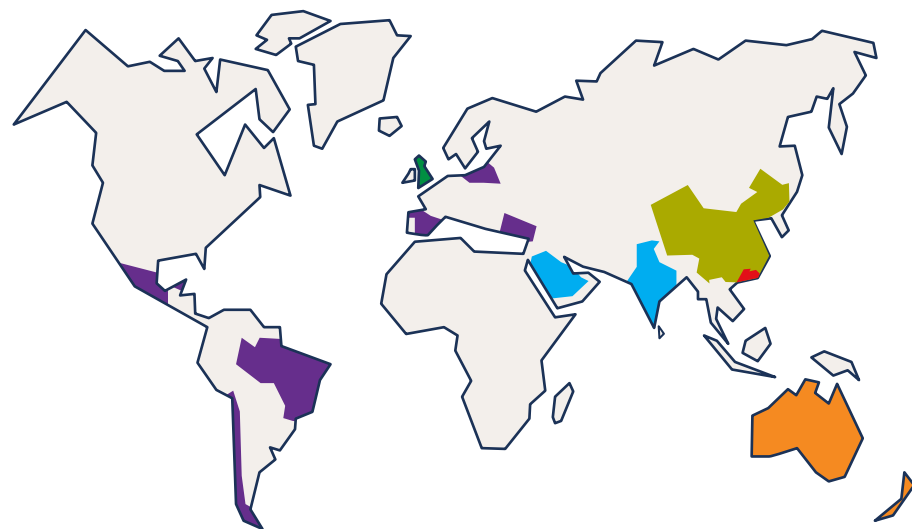

يتمحور هدفنا الرئيسي في "بوبا العربية" على الأفراد، على مساعدتهم في الشعور بتحسّن والتمتع بصحة جيدة. ونسعى من خلال أعمالنا اليومية إلى الحفاظ على سمعتنا الرائدة، كما نعتز بمكانتنا ضمن أكبر شبكة رعاية صحية في العالم. تتيح لنا هذه الشبكة العالمية فرصة الاستفادة من خبرات مجتمعة تزيد عن ٧٠ عامًا، وتوفر لنا إرشادات طبية من حول العالم بما يساعدنا على تزويد عملائنا في السعودية بباقة متنوعة من خدمات وحلول الرعاية الصحية المتميزة.

### حقائق رئيسية

أكثر من ٧٠ عامًا

في تقديم خدمات الرعاية الصحية والسلامة

٨٤,٠٠٠

موظف

٣٢ مليون

عميل

١٩,

دولة

### النتائج المالية لعام ٢٠٢٠

الإيرادات في عام ٢٠٢٠:

١٢,١ مليار جنيه استرليني

الأرباح الأساسية قبل الضريبة:

٣٨٨ مليون جنيه استرليني

الأرباح القانونية قبل الضرائب:

٤١,٠ مليون جنيه استرليني

صافي النقد المحقق:

١,٣٤٣ مليون جنيه استرليني

# رسالتنا وقيمتنا

رسالتنا هي أن نصبح شركة رائدة في تقديم الرعاية الصحية لعملائنا في السعودية من خلال رؤيتنا التي تتمثل في "تقديم أفضل الخدمات الصحية لمن نرعاهم". في عام ٢٠٢٠، عززنا مكانتنا من خلال التأكيد على التزامنا في أن نصبح شركة التأمين الصحي الرائدة في العالم العربي:

"بوبا العربية هي أكبر شركة للرعاية الصحية في العالم العربي، لذلك إذا كنت واحداً من عملائها، موظف لديها أو جزء من مجتمعها فإنها عندما تلامس حياتك سوف تعيش حياة أكثر صحة وسعادة. لقد كتبنا التاريخ"

نسعى باستمرار إلى تطبيق مبادئنا في مختلف جوانب عملياتنا، ابتداءً من خدمة عملائنا وأحيائهم وحتى رعاية موظفينا، من خلال الالتزام بقيمتنا الجوهرية:

## "بوبا العربية"

أطلقت "بوبا العربية" أعمالها في السعودية كمشروع مشترك بين "بوبا" و"مجموعة ناظر" في ١٩٩٧. وأدرجت الشركة في سوق الأسهم بعد ١١ عامًا فقط من تأسيسها. لتحقيق نجاحا غير مسبوق في عمليات الاكتتاب العام في قطاع التأمين السعودي. اليوم، نعتز بمكانتنا كشركة تأمين صحي رائدة في المملكة، توفر الرعاية لملايين الأفراد الذين يعتمدون عليها لتلبية احتياجاتهم الصحية.

وبصفتنا شركة التأمين الصحي المتخصصة الأولى في المملكة، نحرص على أن نكون شركاء لعملائنا من خلال تزويدهم بخدمات متميزة لا تقتصر على منحهم فرصة الاستفادة من أفضل مرافق الرعاية الصحية وحسب، بل تضمن لهم كذلك أعلى درجات الراحة والسلامة. تقدم "بوبا العربية" لعملائها منتجات وخدمات رعاية صحية في مختلف مراحل حياتهم، ابتداءً من مرحلة ما قبل الولادة، مروراً بالأمومة وحتى المراحل المتقدمة من العمر، حيث نسعى إلى مساعدة عملائنا في اتخاذ خيارات صحية سليمة من خلال توفير حلول مصممة بعناية مثل برنامجي "طبتهم" و"راحتكم".

## حقائق رئيسية

**٦٩٪ من الأشخاص**

لديهم معرفة واسعة في خدمات "بوبا العربية"

**٦١,٥٪**

يروون أنها الشركة الأكثر موثوقية في القطاع

**١,٨٠٠**

موظف

**أكثر من ٣ مليون**

عميل

## النتائج المالية لعام ٢٠٢٠

الإيرادات في عام ٢٠٢٠:

**١,٤ مليار ريال**

صافي المطالبات المتكيدة:

**٨,٧ مليار ريال**

الأرباح قبل دفع الزكاة وضريبة القيمة المضافة:

**٨٢٤ مليون ريال سعودي**

ربحية السهم:

**٥,٨٣ ريال سعودي**

## شغوفون

- مفعمون بالطاقة والإلهام
- نحب عملنا والهدف منه
- نحب عملائنا

## منفتحون

- نشارك آراءنا بكل حرية
- ننصت بامعان ونفهم
- نشجع التنوع
- نبحث عن الأفكار الجديدة ووجهات النظر الأخرى

## مهتمون

- قلوبنا رحبة تتميز بالتعاطف
- نعامل الناس بكل احترام وتقدير
- نهتم بكل شخص وبكل التفاصيل

## مخلصون

- صادقون مع أنفسنا
- نتميز بالأصالة والشرف
- نعني ما نقول ونقول ما نعني

## شجعان

- نتصرف بشجاعة
- نحاول بجرأة
- نتحدث بحرية

## استثنائيون

- ننجز أكثر من المطلوب
- نجسد أفضل مما يمكن أن نحلم أن نكون
- نحقق نتائج استثنائية، مهما بلغ حجمها





# كلمة من القيادة

# أبرز الإنجازات في ٢٠٢٠

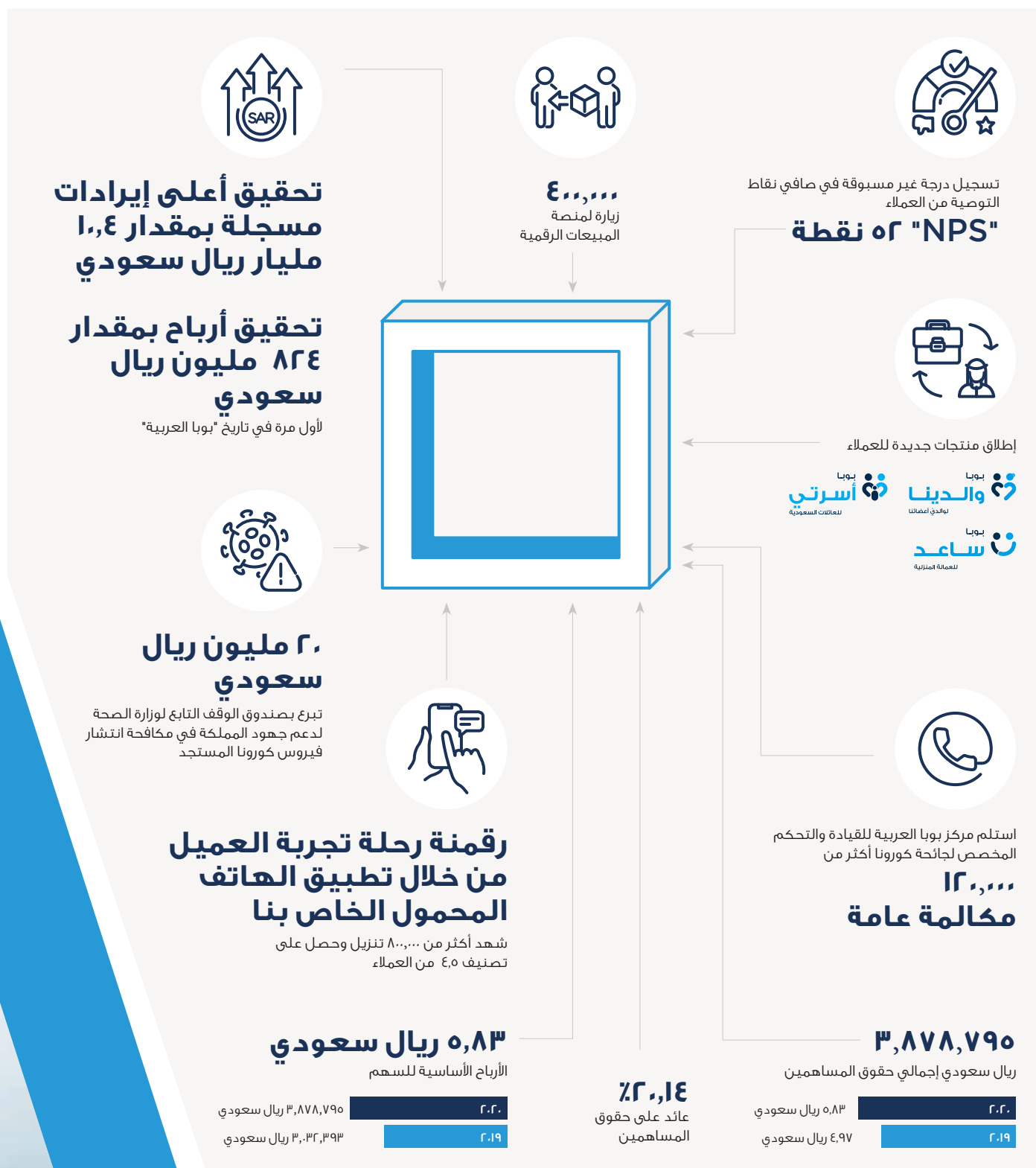

# رسالة رئيس مجلس الإدارة

من خلال التعاون عن قرب مع مختلف الجهات المعنية خلال أزمة جائحة كوفيد-١٩، اغتئنا جميع الفرص لدعم الجهود المبذولة لمكافحة الوباء، وتمكنا في الوقت ذاته من تحقيق إيرادات وأرباح هي الأعلى في تاريخ شركتنا.

## القدرة على الصمود في وجه التحديات والشكوك

من كان يتوقع أن عام ٢٠٢٠ سيغير حياتنا، فسرعان ما تحولت عدوى فيروسية غير معروفة إلى وباء إقليمي، ثم إلى جائحة عالمية. واجه العالم بأكمله معركة مع عدو خفي لا يرحم. ومع توقف السير الطبيعي لمجريات حياتنا، كافحت الشركات من أجل النجاة. فبعضها أغلقت أبوابها للأبد، في حين تراجعت الاقتصادات إلى أدنى مستوى لها على الإطلاق.

ومع تعرض صحتنا وسلامتنا لمخاطر غير متصورة، أعطت الحكومات والشركات الأولوية للإنسانية على حساب الأرباح. في "بوبا العربية" شكلنا فريق عمل لتطوير ومتابعة وتوثيق الإجراءات التي تضمن الانتقال السلس إلى العمل من المنزل مع عدم التأثير على الأعمال. وتحولت ما لا يقل عن ٩٨٪ من فرقنا إلى العمل من المنزل لفترات طويلة هذا العام من دون أن تطرأ أي انقطاعات ملموسة على حياتهم العملية.

بذلنا جهودًا مضيئة عبر مختلف أقسام الشركة بالتعاون مع الجهات المعنية خلال الأزمة واغتئنا كافة الفرص لدعم جهود المملكة في مكافحة الجائحة. وتضمن ذلك التبرع بمبلغ ٢٠ مليون ريال سعودي إلى صندوق الوقف الصحي التابع لوزارة الصحة، والذي وفر أجهزة طبية حيوية من أجل معالجة المرضى المصابين بكوفيد-١٩، وتعاوننا عن كثب مع الجهات التنظيمية خلال هذه الفترة شديدة الصعبة.

تعلمنا خلال هذه الفترة أن نتفهم زملائنا ونقدر وجودهم، واتخذنا خطوات ملموسة نحو دعم صحتهم الجسدية والنفسية، وكما خصنا خط مساعدة للإجابة على تساؤلاتهم. والأهم من ذلك، تعلمنا التضامن والصمود في وجه التحديات، وأن نكون متحدين وممتنين ومتعاطفين، والأهم شاكرين لما يجمعنا معًا.

في ظل هذه التحديات غير المسبوقة، لا يسعني إلا أن أكون فخورًا بالأداء الذي حققته "بوبا العربية" خلال عام ٢٠٢٠. وحقيقة أننا لم نذخر جهدًا في خدمة عملائنا، حيث قدمنا لهم أعلى درجات الدعم خلال هذه الجائحة، وأطلقنا ضمن مبادرات أخرى المساعد الافتراضي المخصص للإجابة على الاستفسارات المتعلقة بكوفيد-١٩ وتقديم آخر التحديثات عند الحاجة.

وقد ساهمت الجهود التي بذلها موظفونا في تحقيق إنجازات كبيرة عبر مختلف أقسام الشركة. ابتداءً من بناء قيمة العلامة التجارية، وتطوير منتجات جديدة، وتسريع إجراءات التحول الرقمي، وحتى إكمال التقييمات الجديدة في مجال الأمن السيبراني، وتحسين عمليات إدارة المخاطر والحوكمة، وتنفيذ مناورة استعادة القدرة على العمل بعد الكوارث على مستوى الشركة.

وقد ساهم ذلك في محافظة "بوبا العربية" على استقرارها، وتمكنا كذلك من تحقيق إنجازات مالية غير مسبوقة خلال ٢٠٢٠؛ فقد سجلنا إيرادات وأرباح هي الأعلى في تاريخ شركتنا. استقر إجمالي أرباحنا التامين المكتتية على الرغم من الانخفاض الملحوظ في أعداد المؤمن عليهم في السوق، بينما ارتفعت الإيرادات بمقدار ١٤٪ لتبلغ ١١ مليار ريال سعودي. عزز هذا الأداء المتميز من مكانتنا كشركة التأمين الصحي الرائدة في السعودية، وارتفعت ربحية السهم هذا العام بمقدار ١٧٪ لتصل إلى ٥,٨٣ ريال سعودي.

كلمة من القيادة



ومجددًا، نجحنا بفضل أدائنا القوي في الحصول على عدة جوائز وتقديرات خارجية خلال ٢٠٢٠:

## جائزة العلامة التجارية الأكثر قيمة في قطاع التأمين السعودي ٢٠٢٠

(مجلة فوربس الشرق الأوسط)

## أقوى علامة تجارية في السعودية لعام ٢٠٢٠

(مؤسسة براند فاينانس)

- أفضل شركة تأمين صحي في السعودية لعام ٢٠٢٠
- أفضل شركة تأمين في علاقات المستثمرين، المملكة العربية السعودية، ٢٠٢٠ (مجلة إنترناشيونال فاينانس)

## أفضل مقدم خدمة تأمين رعاية صحية (السعودية) ٢٠٢٠

## أفضل ابتكار رقمي في قطاع التأمين (السعودية) ٢٠٢٠

(جوائز توقعات الأعمال العالمية)

## احتلت المرتبة ٦٦ على قائمة أفضل ١٠٠ شركة في الشرق الأوسط

(تصنيف مجلة فوربس الشرق الأوسط ٢٠٢٠)

## احتلت المرتبة ٨ في تصنيف العلامة التجارية الأكثر انتشارًا في السعودية

(تصنيف شركة براندز لأفضل ٢٠ علامة تجارية)

## شركة التأمين الصحي للعام - السعودية

(جوائز مجلة إنترناشيونال بيزنس)

## أفضل شركة تأمين صحي للعام - السعودية

(جوائز قطاع التأمين في الشرق الأوسط)

بالنيابة عن مجلس الإدارة، أود أن أعرب عن خالص تقديري لجميع العاملين في شركتنا سواء كانوا موظفين أو أعضاء في مجلس الإدارة و لجانته. لجهودهم في مواصلة العمل لتمكين "بوبا العربية" من تحقيق نتائج غير مسبوقه ورائدة في القطاع.

وأود كذلك أن أعتنم هذه الفرصة لأتوجه بجزيل الشكر إلى جميع الجهات المعنية؛ سواء من المساهمين، أو العملاء، أو الشركاء، أو الجهات التنظيمية، أو مزودي الخدمة لدعمهم والتزامهم المتواصل ولمساهماتهم المهمة التي قدموها لـ "بوبا العربية" خلال هذا العام الصعب.

ونؤكد التزامنا كمجلس إدارة وشركة بأطر العمل الاستراتيجية وهيكل الحوكمة التي تضمن التوازن الفاعل بين الأهداف قصيرة المدى وبين الأولويات على المدى الطويل. ونذكر تمامًا أن المسؤولية الاجتماعية والاستدامة هما متطلبان أساسيان للنجاح، وقد عملنا مجددًا هذا العام على تعزيز برامجنا في هذا المجال.

نواصل تقديم التأمين الصحي المجاني، وغيره من البرامج الصحية إلى جميع الأيتام تحت مظلة وزارة الموارد البشرية والتنمية الاجتماعية. إذ يحظى هذا البرنامج بأهمية حيوية لمجتمعنا. وفي إطار استجابتنا للمخاطر الناتجة عن جائحة كوفيد-١٩ هذا العام، عقدنا شراكة مع وزارة الموارد البشرية والتنمية الاجتماعية بتعبئة وتحضير سلال غذائية من أجل توزيعها على ٣,٠٠٠ أسرة فقيرة مسجلة لدى الوزارة.

إنّ أبلغ درس استخلصناه من عام ٢٠٢٠ هو أن نكون أكثر إنسانية. لذلك، لدقّ نقة كبيرة بمستقبلنا في "بوبا العربية"، التي لطالما تمحورت أعمالها حول الإنسانية وانطلقت من رؤية متمثلة في "تقديم أفضل الخدمات الصحية لمن نرعاهم".

بالنيابة عن مجلس الإدارة  
**المهندس لؤي هشام ناظر**  
رئيس مجلس الإدارة



# كلمة الرئيس التنفيذي

نسعى من خلال استراتيجية بوبا العربية إلى تسريع مسار نمو الشركة، مع مواصلة العمل على تحسين تجربة عملائنا.

## أداء غير مسبوق

حققت "بوبا العربية" خلال عام ٢٠٢٠ أداءً غير مسبوق، مسجلة نتائج قوية في مختلف مؤشرات الأداء الرئيسية.

تحقيق إجمالي أقساط تأمين مكتتية بقيمة

## ١,٤ مليار ريال سعودي

(مستقر بالمقارنة مع ٢٠١٩)

تحقيق أرباح قبل احتساب الزكاة وضريبة الدخل بمقدار

## ٨٢٤ مليون ريال سعودي

(أكثر من ٢٥,٦٪ بالمقارنة مع ٢٠١٩)

مستوى الاستثمارات والودائع بأجل عند

## ٨,٨ مليار ريال سعودي

(أكثر من ٢٦,٨٪ بالمقارنة مع ٢٠١٩)

أرباح دخل الاستثمار

## ٢١٣ مليون ريال سعودي

## أداء استثنائي للتحصيل

في بيئة تسودها التحديات الائتمانية والتحديات المتعلقة بالسيولة

حصة السوق

## ٤٦٪

نسبة توظيف الموظفين (السعودية)

## ٧٩٪

سجل مرتفع

في صافي نقاط التوصية من العملاء بمقدار

## ٥٢ نقطة

< كلمة من القيادة



ولم تقتصر استراتيجتنا للوباء على موظفينا ومؤسستنا. فيصفتنا شركة التأمين الصحي الأكثر موثوقية والرائدة في السوق. سعينا إلى التصدي لفيروس كورونا من خلال التبرع بمبلغ ٢٠ مليون ريال سعودي لصندوق الوقف الصحي التابع لوزارة الصحة. نكون بذلك الشركة الخاصة الأولى التي تقدم مثل هذه المساهمة. وكذلك قدمنا الدعم إلى مركز اتصال وزارة الصحة ٩٣٧ لمساعدة الأفراد خلال هذه الأزمة عبر وضع مركز بوبا العربية للقيادة والتحكم المُنشأ حديثاً تحت تصرف الوزارة.

## إطلاق استراتيجية الشركة "1Bupa"

أطلقت "بوبا" استراتيجيتها المؤسسية "1Bupa" في عام ٢٠٢٠، والتي تستند إلى هدفها الثابت المتمثل في "مساعدة الأفراد على عيش حياة أكثر صحة وسعادة". إطلاق استراتيجية توظف ست مسارات لتسريع نمو الشركة وتحقيق الأهداف التالية:

- تحقيق نمو مستدام للأرباح مع حماية المكتسبات الأساسية
- تسجيل أكثر من ٧٠ نقطة في صافي نقاط التوصية من العملاء
- تسجيل درجة ارتباط الموظفين بما لا يقل عن ٧٥ درجة
- الوصول إلى المستوى ٤ في الجاهزية لمواجهة المخاطر
- أن يصبح مزود خدمات التأمين الصحي الأول والأكثر موثوقية في السعودية

## تسريع التحول الرقمي

في إطار استراتيجيتنا، واصلنا تركيزنا هذا العام على تسريع وتوسعة نطاق التحول الرقمي، وتمثلت أبرز إنجازاتنا في إطلاق برنامج "بوبا كليك"، الذي يتيح للعملاء إمكانية الاستفادة من جميع خدمات الابتكار الرقمي التي نوفرها من خلال تطبيق الهاتف المتنقل أو المواقع الإلكترونية أو منصات المبيعات الرقمية. وعلى الرغم من أن الرقمنة في قطاع التأمين لا تزال في مراحلها الأولى، أو من تمامًا بقدرتنا على الاستفادة من الإمكانيات التي تتيحها بما يعود بالعديد من المنافع على عملائنا.

## الخدمات والمميزات التنافسية

ننظر إلى الرقمنة حاليًا على أنها ركيزة أساسية لخلق تجربة عميل استثنائية وداعمة لركائزنا المتمثلة في الخبرات العالمية، ومنصة خدمات الرعاية الصحية "طبتم"، وبرنامج "راحتكم" لخدمات المستشفيات، والتي تمثل مجتمعة الأسس التي تمنحنا الميزة التنافسية في السوق.

كما نواصل الاستثمار في تطوير الخدمات التي تميزنا عبر برنامجي "طبتم" و "راحتكم"، إلى جانب تعزيز سمعتنا بوصفنا شركة التأمين الصحي الرائدة والأكثر موثوقية في السعودية، الأمر الذي لا يمكننا تحقيقه إلا من خلال مواصلة العمل على تحسين تجربة العميل ودعم عملائنا عندما يكونون في أمس الحاجة لخدماتنا. وفي ضوء ذلك، وسعنا برنامج "طبتم" هذا العام ليشمل جميع العملاء في أكثر من ٤٠ مدينة وبلدة بغض النظر عن فئات شبكات تأمينهم.

## تطوير وتحسين ثقافتنا

في الوقت الذي بذلنا فيه ما في وسعنا للمحافظة على سلامة موظفينا هذا العام، عملنا بجد لاستقطاب كفاءات جديدة ومؤهلة والمحافظة عليها. وأوجدنا ثقافة داعمة تقوم على الأداء المتميز لتمكين الزملاء والتأكد من أنهم يحبون العمل لدى "بوبا العربية".

في عام ٢٠٢٠، انتهينا من إعداد عملية تخطيط التعاقب الوظيفي الجديدة، وقللنا معدل تسرب الموظفين بنسبة ٤٪، وشهدنا زيادة بنسبة ٦٪ في درجات ارتباط الموظفين. وفازت "بوبا العربية" كذلك في فئة "أفضل مبادرة لإرتباط الموظفين في الشرق الأوسط" الذي يمنحها معهد تشارترد للأفراد والتنمية، وحصدت الجائزة الفضية في "أفضل بيئة عمل وممارسات الموارد البشرية" في جوائز الخليج للاستدامة والمسؤولية الاجتماعية المؤسسية.

## تمهيد الطريق أمام المرحلة المقبلة

ستجلب الأشهر والسنوات القادمة تحديات جديدة، ففي الوقت الذي هيمنت التأثيرات الصحية والاقتصادية لكوفيد-١٩ على عام ٢٠٢٠، شهد قطاع التأمين - وبشكل خاص التأمين الصحي وتأمين السيارات - منافع قصيرة الأمد نتيجة للقيود المفروضة على التنقل وإحجام العملاء عن زيارة مقدمي الخدمات. ومع تخفيف تدابير الإغلاق، من المتوقع أن تطرأ زيادة كبيرة في أعداد الزيارات والمطالبات، خاصة للعلاجات الاختيارية والعمليات الجراحية المؤجلة.

تمهيد الطريق أمام المرحلة المقبلة يعني مواجهة وضع جديد، وبيئة جديدة، وسلوكيات جديدة، وثقافة عمل جديدة أكثر ترابطًا واتصالًا، ومن خلال التعاون معًا، أنا واثق من قدرتنا على الاستفادة من مبادرات التحول الرقمي لدعم أعمالنا وتطويرها. فبهذه الطريقة سنواصل تحقيق إنجازات غير مسبوقة، وسنبرهن نجاحنا في تجاوز هذا العام الصعب محافظين على الغاية ذاتها والقيم نفسها.

## طل هشام ناظر

الرئيس التنفيذي وعضو مجلس إدارة

# التقرير الاستراتيجي

## نموذج أعمال مجموعة "بوبا"

مجموعة "بوبا" هي مزود عالمي لخدمات التأمين الصحي، تصمّم أعمالها وعملياتها بما ينسجم مع ظروف الأسواق المحلية، وأنظمة الرعاية الصحية، واللوائح التنظيمية في السوق، واحتياجات العميل. ونعتمد في "بوبا" على إطار عمل استراتيجي ورؤية خمسية لتوجيه كافة أعمالنا. ومن خلال تنفيذ استراتيجياتنا وتحقيق رؤيتنا، سنحقق قيمة للعملاء، والأفراد، والشركاء والمجتمع.

### الجهات المستفيدة من القيمة التي نوفرها

#### العملاء

نعمل من أجل:

- تقديم خدمة عملاء استثنائية
- تسخير التقنيات الرقمية والبيانات وأدوات التحليلات لإجراء التحسينات
- الابتكار لتلبية توقعات العملاء وتخطيها
- المحافظة على أمن بيانات عملائنا



#### الموارد البشرية

نعمل من أجل:

- إيجاد بيئة عمل إيجابية وشاملة
- توفير فرص تساعد الموظفين على التطور والنمو
- تمكين الموظفين من إدارة صحتهم وسلامتهم



#### الشركاء

نعمل من أجل:

- إيجاد قيمة مشتركة لشركائنا بما في ذلك مقدمي الخدمات الصحية والوسطاء والموزعين



#### المجتمع

نعمل من أجل:

- إحداث التغيير من خلال التطوع وعقد الشراكات المجتمعية والمساهمات
- الحفاظ على البيئة من حولنا والتصدي للتغير المناخي وتأثيراته الصحية



### خدماتنا

#### التأمين الصحي

من الإيرادات ٧٢%  
١٧,٩ مليون  
عميل تأمين حول العالم

- تتمثل أعمالنا الرئيسية في تقديم خدمات التأمين الصحي للعملاء من الأفراد والمؤسسات والشركات الصغيرة والمتوسطة.
- نتمتع بتواجد قوي في قطاع التأمين الصحي المحلي من خلال شركائنا في المملكة المتحدة، وأستراليا، وإسبانيا، وتشيلي، ومنطقة هونغ كونغ الإدارية الخاصة، وتركيا، والبرازيل، والمكسيك، وشركائنا التابعة في كل من المملكة العربية السعودية والهند.
- نوفر منتجات إضافية لتمويل خدمات الرعاية الصحية مثل الاشتراكات والخطط النقدية.
- كما نقدم خدمات إدارية خارجية في أسواق مختارة، كما نوفر تأمينًا صحيًا دوليًا خاصًا من خلال شركات "بوبا العالمية" للعملاء الدوليين الذين يسعون للحصول على خدمات رعاية صحية عالية الجودة أينما كانوا.
- نقدم خدمة تأمين الأسنان في أستراليا والمملكة المتحدة وإسبانيا وتشيلي وبولندا ومنطقة هونغ كونغ الإدارية الخاصة والبرازيل من خلال "بوبا العالمية".

#### تقديم خدمات الرعاية الصحية

من الإيرادات ٢٠%  
١٣,٦ مليون  
تقديم خدمات الرعاية الصحية لعميل حول العالم

٣٩,٠ عيادة طبية  
١,٠٠٠ مركز لطب الأسنان  
٢٢ مستشفى

- العيادات الطبية، تغطي خدمات التقييمات الصحية، وخدمات الطب العام، وخدمات الخصوبة، والعلاج الطبيعي، بالإضافة إلى عيادات خارجية تخصصية.
- الخدمات الرقمية: نقدم مجموعة من الخدمات الرقمية التي تتضمن خدمات الطب الرقمي العام، وتحديد أولوية تلقي العلاج والاستشارات، والتدريب والدعم في مجال الصحة النفسية، وإدارة رعاية الأمراض المزمنة.
- المستشفيات: ندير مستشفيات في كل من إسبانيا، وتشيلي، وبولندا، ومستشفى واحدة في المملكة المتحدة
- طب الأسنان: لدينا حوالي ١,٠٠٠ مركز لطب الأسنان في المملكة المتحدة، وإيرلندا، وأستراليا، وإسبانيا، وتشيلي، ونيوزيلندا، وبولندا، والبرازيل، ومنطقة هونغ كونغ الإدارية

#### رعاية كبار السن

من الإيرادات ٨%  
٢,٠٠٠ مقيم في دور رعاية كبار السن التابعة لنا

- تتضمن محفظة أعمالنا في مجال رعاية كبار السن، دور الرعاية، منتجعات المتقاعدين، ومراكز الرعاية النهارية، والرعاية المنزلية
- نوفر خدمات رعاية كبار السن في كل من أستراليا، ونيوزيلندا، والمملكة المتحدة، وإسبانيا

مكانة العلامة التجارية  
علامتنا التجارية معروفة وموثوقة في تقديم الجودة والخبرات الواسعة في مجال الرعاية الصحية



القوة المالية  
قاعدة رأس مالية قوية ومركز مالي قوي



إدارة المخاطر  
ثقافة راسخة في الإدارة المحكّمة للمخاطر



الحالة والغاية  
شركة خاصة محدودة بضمان بدون مساهمين، مع إعادة استثمار أرباحها في الأعمال التجارية



### الموارد



# استراتيجية بوبا العربية "1Bupa"

أطلقت "بوبا" استراتيجيتها المؤسسية "1Bupa" لأول مرة في عام ٢٠٢٠، والتي تستند إلى هدفنا الثابت المتمثل في "مساعدة الأفراد على عيش حياة أكثر صحة وسعادة"، وتنسجم مع رؤيتنا الرامية إلى أن تصبح "شركة التأمين الأكثر موثوقية في السعودية". نسعى من خلال هذه الاستراتيجية إلى تسريع مسار نمو الشركة خلال السنوات القليلة القادمة مع التركيز على ست مسارات استراتيجية:

# البيئة الخارجية والعوامل المحركة للسوق

من المتوقع أن يكون عام ٢٠٢١ مليئاً بالتحديات، وذلك بسبب الارتفاع المتوقع في أعداد المطالبات، بالإضافة إلى أثر التكلفة الناتج عن تفعيل العمل بالمادة ١١ من نظام مجلس الضمان الصحي التعاوني، الذي يلزم شركات التأمين بتغطية مطالبات المؤمن لهم الذين يتعالجون في المرافق الحكومية المحددة حسب الأسعار المحددة من المشرع.

تعرّض سوق التأمين الصحي إلى أحد أكبر الانتكاسات في تاريخه خلال عام ٢٠٢٠، حيث تقلص حجم السوق إلى ما دون مستويات ٢٠١٥ بمقدار ٩,٩٦ مليون (-١٠,٦٪ في ٢٠١٩). يعود ذلك بسبب رئيسي إلى أعداد الوافدين الذين تأثروا سلباً بتحديات سوق العمل خلال جائحة كوفيد-١٩، إلى جانب توقف النمو في الصحي في السعودية خلال العام.

على الرغم من هذه الانخفاض الكبير في أعداد المؤمن لهم فقد استقر إجمالي أقساط التأمين المكتتبه في قطاع التأمين الصحي كنتيجة للزيادة في الأسعار. وبسبب القيود المفروضة على السفر، لم تحقق منتجات تأشيرات السياحة والعمرة المقررة في الربع الثالث من ٢٠١٩ أي فوائد ملموسة لقطاع التأمين في ٢٠٢٠، الأمر المتوقع استمراره خلال عام ٢٠٢١ كذلك، فقد أثر التباطؤ الاقتصادي والضغوطات على السيولة، بشكل خاص ضمن فئة المنشآت الصغيرة والمتوسطة، بصورة سلبية على النمو في قطاع التأمين الصحي عام ٢٠٢٠.

وعلى الرغم من التحديات العديدة التي نتجت عن انتشار جائحة كوفيد-١٩، كان عام ٢٠٢٠ إيجابياً بالنسبة إلى سوق التأمين الصحي. فقد ارتفعت الربحية بشكل ملموس، وسجلت ارتفاعاً سنوياً منقطع النظير بمقدار ١,٦٧ مليار ريال سعودي خلال الربع الثالث من ٢٠٢٠، أي ما يمثل نمواً بنسبة ٩٤٪ بالمقارنة مع الفترة نفسها العام الماضي. يُعزى ذلك إلى الانخفاض غير المسبوق في حجم المطالبات الطبية خلال فترة الإغلاق بسبب انتشار جائحة كوفيد-١٩.





# المخاطر والفرص الرئيسية

تمثل إدارة المخاطر جزءاً أساسياً من عملياتنا، ونعتمد سلسلة من الإجراءات المتواصلة لإدارة المخاطر التي تمكننا من فهم أفضل للمخاطر حول المخاطر التي قد نواجهها.

## المخاطر الرئيسية

حددت "بوابا العربية" بواسطة هذه العملية المخاطر الرئيسية التي قد تحدّ من قدرة المؤسسة على تنفيذ أهدافها الاستراتيجية وخطط التشغيل السنوية، كما ساعدتها في تلبية التزاماتها القانونية والتنظيمية، فضلاً عن تلبية توقعات العملاء. تعتبر العديد من هذه المخاطر مندرجة متأصلة في سوق العمل أو القطاع، بما يعزز صعوبة توقعها وتجنبها بالكامل.

| المخاطر الرئيسية                            | التحديد المحتمل على "بوابا العربية"   |
|---|---|
| <b>المخاطر ما بعد انتهاء جائحة كوفيد-١٩</b> | يمكن أن تؤثر الجائحة العالمية بصورة سلبية على عمليات الشركة وأدائها المالي، ومستويات الخدمة، والموظفين، والعملاء، والموردين.  |
| <b>المخاطر المتعلقة بالأمن السيبراني</b>    | قد تؤدي تهديدات الأمن السيبراني المتزايدة والمتقدمة إلى انتهاكات في أمن المعلومات، وانقطاع في سير الأعمال، وخسائر مالية، إلى جانب الإضرار بسمعة الشركة.   |
| <b>مخاطر التضخم في القطاع الطبي</b>         | قد تؤدي عوامل مثل ارتفاع أسعار التطورات التقنية في القطاع الطبي، إلى جانب قدرة مزودي الخدمات الطبية على التفاوض، والاحتيايل وسوء الاستخدام، إلى زيادة الأمراض لدى كبار السن والسكان الأقل صحة وهذا سوف يؤدي إلى زيادة تكاليف المطالبات الطبية المتكيدة. |
| <b>المخاطر الناتجة عن التباطؤ الاقتصادي</b> | قد ينتج عن التباطؤ الاقتصادي المستمر، إلى جانب انخفاض أسعار النفط والركود العالمي بسبب انتشار فيروس كوفيد-١٩، زيادة في المخاطر المالية (الأسعار، السيولة، التحصيل، الائتمان، التعثر، أسعار الفائدة، مخاطر السوق)  |
| <b>المخاطر التنظيمية</b>                    | من شأن التغييرات التنظيمية المتزايدة أن تؤدي إلى زيادة تكلفة ممارسة الأعمال، وقد تفرض الحاجة إلى اتخاذ إجراءات مالية وعقوبات رادعة أخرى إلى جانب الإضرار بسمعة الشركة.  |
| <b>المخاطر المتعلقة بالمنافسة</b>           | قد تؤدي المنافسة الشديدة إلى ارتفاع الأسعار وتراجع هوامش الربح، وتغييرات في حصة السوق، واحتمالية خسارة الكفاءات الفنية والقيادية الرئيسية.  |

## استمرارية الأعمال

عملت بوابا العربية خلال عام ٢٠٢٠ وتماشياً مع اللوائح التنظيمية للبنك المركزي على تحسين سياسات وإجراءات إدارة استمرارية الأعمال، وخضعت لمجموعة من التقييمات الجديدة في مجال الأمن السيبراني، وواصلت العمل على تطوير خارطة طريق إطار الأمن السيبراني بما يضمن قدرتها على تنفيذ أفضل الممارسات في مجال حوكمة الأمن السيبراني في إطار اللوائح التنظيمية السعودية، ووسعت كذلك نطاق مسؤولية لجنة إدارة المخاطر ليشمل مختلف مجالات إدارة استمرارية الأعمال، والرصد المستمر لمستويات جاهزية الأمن السيبراني بما ينسجم مع المتطلبات التنظيمية.

# لمحة عامة عن الأعمال

من جهة أخرى، برهنت "بوابا العربية" قدرتها على الصمود خلال الاستجابة لجائحة كوفيد-١٩. فقد شكلت فريق عمل متخصص تمثلت مهمته في ضمان استمرارية الأعمال وحماية موظفينا. وأثبتت الشركة قدرتها العالية على الصمود مجدداً خلال التنفيذ الناجح لأول تدريب تجريبه على استعادة القدرة على العمل بعد الكوارث.

أما فيما يتعلق بالمخاطر الناتجة عن كوفيد-١٩، شكلت "بوابا العربية" فريق عمل متخصص لإعداد خطط استمرارية الأعمال وتنفيذها بما يضمن أمن وسلامة الموظفين، والحفاظ على مستويات خدمة ممتازة، والتواصل الفاعل مع العملاء والجهات التنظيمية والمجتمعات المحلية وتقديم الدعم اللازم، واختبار قوة الأداء المالي للشركة في وقت الأزمات، بالإضافة إلى ضمان توفر الإمدادات الأساسية.

## المستوى الثالث في نضج الأمن السيبراني

تسعى "بوابا العربية" إلى الوصول إلى المستوى الثالث في إطار الأمن السيبراني للبنك المركزي السعودي منذ عام ٢٠١٨، ولتحقيق هذا المتطلب التنظيمي، نفذت الشركة عدداً من الأنشطة ذات الصلة عام ٢٠٢٠ والتي تتضمن:

- تضمين أداة تصنيف البيانات في كافة أجهزة النقاط النهائية التابعة للشركة، بما يعزز قدرتها على ضبط تسرب البيانات.
- توسعة نطاق أنشطة تعزيز الوعي بالأمن السيبراني لتشمل المستخدمين النهائيين والعملاء والشركاء على حد سواء.
- إعادة النظر في مستوى مشاركة وحدة الأمن السيبراني في إدارة العقود والموردين وتحسينه لضمان احتواء جميع العقود على بنود تغطي مجالات الأمن السيبراني بما ينسجم مع المتطلبات التنظيمية.

إن مستوى النضج في إطار الأمن السيبراني لن يساعد الشركة على تلبية متطلبات الجهات التنظيمية وحسب، بل سيعزز حمايتها من تهديدات الأمن السيبراني، بما يضمن لعملائها أن بياناتهم محمية بصورة كافية.

تسعى بوابا العربية إلى تحقيق مستوى النضج لديها من خلال المشاركة في تقييم شامل تجريبه جهة خارجية، وستستخدم هذا التقييم لاحقاً كنقطة انطلاق نحو تعزيز مستوى نضج الأمن السيبراني بشكل أكبر.





# مزاياها التنافسية

لحة عامة عن الأعمال

لحة عامة عن الأعمال | مزاياها التنافسية

## الجوائز والتكريمات



Middle East  
**Forbes**

- جائزة العلامة التجارية الأكثر قيمة في قطاع التأمين السعودي ٢٠٢٠
- احتلت المرتبة ٦٦ على قائمة أفضل ١٠٠ شركة في الشرق الأوسط
- (تصنيف مجلة فوربس الشرق الأوسط لعام ٢٠٢٠)

Global  
Business  
Outlook

- أفضل مقدم خدمة تأمين رعاية صحية (السعودية) ٢٠٢٠
- أفضل ابتكار رقمي في قطاع التأمين (السعودية) ٢٠٢٠ (جوائز توقعات الأعمال العالمية)

Brand Finance®

أقوى علامة تجارية في السعودية  
لعام ٢٠٢٠  
(براند فاينانس)



أفضل شركة تأمين صحي للعام - السعودية  
(جوائز قطاع التأمين في الشرق الأوسط)

INTERNATIONAL  
FINANCE

- أفضل شركة تأمين صحي في السعودية لعام ٢٠٢٠
- أفضل علاقات المستثمرين بشركة تأمين في المملكة العربية السعودية لعام ٢٠٢٠ (مجلة إنترناشيونال فاينانس)

أعدنا كذلك خارطة طريق الكترونية متكاملة ونعمل على تنفيذ عدد من إجراءات التحويل الآلي للعمليات الروبوتية عبر مختلف مجالات الأعمال، والتي من شأنها رفع الأداء بشكل ملموس، بالإضافة إلى التحول الآلي للعمليات الرئيسية.

### تصوّر العلامة التجارية وقيمتها

نجحت "بوابا العربية" من خلال حملات التوعية بالعلامة التجارية عبر الإنترنت وتنظيم الفعاليات الميدانية - سواء في الأماكن العامة أو مواقع عمل العملاء - في تعزيز الوعي بعلامتها التجارية بين العملاء والمنتسبين والعامة.

وسجلت "بوابا العربية" مستوى وعي غير مسبوق بعلامتها التجارية بنسبة ٦٩٪، حيث حققت أعلى نسبة جاذبية في القطاع ٦٧٪ (أعلى بثلاث مرات من الشركة الأكثر شعبية في المركز التالي)، كما حصدت لقب الشركة الأكثر موثوقية في القطاع بنسبة ٦٧٪ (أعلى بمرتين من الشركة الأكثر موثوقية في المركز التالي)، واحتلت كذلك المرتبة ٦٦ في تصنيف مجلة فوربس الشرق الأوسط لأفضل ١٠٠ شركة في المنطقة.

### القيم التي اشتهرنا بها:



أتاح التفشي غير المسبوق لجائحة كوفيد-١٩ الفرصة أمام "بوابا العربية" لإثبات عزيمة موظفيها وقدرتهم على الصمود، والتأكد على مكانتها التنافسية خلال أصعب الأوقات، ليس لعملائها وحدهم، بل أيضًا للهيئات الحكومية والمجتمع ككل.

كانت الجائحة دافعًا محقّرًا لشركة "بوابا العربية"، إذ مكّنتها من اعتماد نماذج خدمة جديدة تتسم بأعلى درجات المرونة، فعلى سبيل المثال، عملت الشركة خلال العام على رقمنة تجربة العميل بصورة أوسع من خلال تطبيق الهاتف المتنقل الأفضل في القطاع، والذي سجّل حتى الآن أكثر من ٨٠٠,٠٠٠ تحميل وحصل على تقييم ٤,٥ من العملاء.

### عام من الإنجازات

نحن فخورون كل الفخر بما حققناه هذا العام في مختلف مجالات أعمالنا، مثل حصولنا على ٥٢ نقطة في صافي نقاط التوصية من العملاء "NPS"، وهو أحد أبرز الإنجازات عبر المسبوقة للشركة. أسسنا مركز القيادة والتحكم المخصص لمكافحة جائحة كورونا بالتعاون مع وزارة الصحة، والذي استلم ١٢٠,٠٠٠ مكالمة من أفراد المجتمع في أوقات الحاجة القصوى. وكنا كذلك أول شركة تأمين تشارك في المنصة الوطنية لخدمات تبادل البيانات الصحية والتأمين "نفيس".

### التحول الرقمي

خصصنا استثمارات كبيرة لمجال البنية التحتية الرقمية في ٢٠٢٠، مع تحسين جودة الاتصالات والجوانب الأمنية من أجل دعم إمكانات العمل عن بعد بصورة كاملة وأمنة خلال فترة الإغلاق. وزدنا خلال العام عدد مقدمي الخدمات الذين أدرجت خدماتهم ضمن المنصات الرقمية للشركة، وتتضمن تلك الخدمات نظام إدارة فواتر الصيدلة، وسنطرح في ٢٠٢١ حلول جديدة لتقديم الرعاية الصحية عن بعد.

# تحسين الخدمات المقدمة للعملاء

تمكنا بفضل التركيز المكثف على التحول الرقمي في عملياتنا وخدماتنا، إلى جانب تخصيص الاستثمارات اللازمة لهذه الغاية، من تحسين قدراتنا وأنظمتنا، الأمر الذي كان له تأثيرات إيجابية على تقديم الخدمات في "بوبيا العربية"، وتجلّى ذلك في حصولنا على ٥٢ نقطة في صافي نقاط التوصية من العملاء "NPS" عام ٢٠٢٠، متجاوزين بذلك الأهداف التي حددناها.

## إطلاق منتجات جديدة للعملاء

تبحث العائلات السعودية اليوم عن حلول رعاية صحية أكثر ذكاءً وعن إمكانية أوسع للحصول على خدمات الرعاية الصحية الخاصة. وفي إطار جهودنا لخدمة هذه العائلات، أطلقنا في "بوبيا العربية" مجموعة من منتجات التأمين الصحي الجديدة المصممة لتلبية الاحتياجات الخاصة لهذه الفئة.

### بوبيا أسرتي

للعائلات السعودية

"بوبيا أسرتي" هو أحد هذه المنتجات التي تتيح للعائلات السعودية إمكانية الحصول على العلاج في أفضل المستشفيات والعيادات في المملكة، إلى جانب توفير باقة متنوعة من خيارات الرعاية الصحية التي تتناسب مع احتياجاتها الصحية وميزانيتها.

### بوبيا ساعد

للعمالة المنزلية

ولتوفير الرعاية لجميع أفراد الأسرة السعودية، أطلقنا "بوبيا ساعد" لحماية صحة العمالة المنزلية من خلال توفير تغطية صحية أساسية، وشبكة واسعة من مزودي الخدمات، إلى جانب إمكانية الاستفادة من خدمة "طبيب بوبيا" التي تتيح إمكانية الحصول على الدعم الصحي على مدار الساعة.

### بوبيا والدينا

لوالدي أعضائنا

"بوبيا والدينا" هو برنامج تأمين صحي مخصص لوالدي أعضاء "بوبيا العربية" يغطي الحالات الصحية التي تتفاقم مع تقدم العمر (مثل ضعف البصر، وأمراض القلب والأوعية الدموية، والزهايمر)، ويتيح البرنامج إمكانية الاستفادة من خدمات مميزة تضمن الحصول على تجربة خالية من المتاعب داخل المستشفى أو خارجها.

من خلال هذه الباقة المتكاملة من منتجات التأمين الصحي، بات بإمكان جميع أفراد الأسرة التمتع براحة البال والأمان مع "بوبيا العربية"، شريك الرعاية الصحية الأكثر ثقة في المملكة.



## طبتم Tebtom

### إضافة مزايا إلى حياة عملائنا



في "بوبيا العربية"، لا نكتفي بتوفير أفضل خدمات التأمين الصحي وحسب، بل نحرص على تزويد عملائنا بخدمات رعاية صحية متكاملة تنعكس إيجابياً على حياتهم اليومية. يوفر برنامج "طبتم" للرعاية الصحية باقة متكاملة من خدمات الرعاية الصحية الشاملة التي تتجاوز تغطية الخدمات الاعتيادية إلى المساعدة في تحسين جودة حياة عملائنا وعائلاتهم.

وحتى اليوم، استفاد أكثر من ٥ مليون عميل من الخدمات التي يوفرها برنامج "طبتم".



### تتضمن الخدمات التي يوفرها البرنامج:

- **طبيب "بوبيا"** للإجابة على جميع الاستفسارات على مدار الساعة وطوال أيام الأسبوع، وتقديم الإرشادات والنصائح الطبية التي يحتاج إليها العملاء لإدارة حالتهم الصحية.
- **رعاية الأمراض المزمنة** من خلال تقديم الرعاية المتواصلة والمتابعة وتوصيل الأدوية وإجراء فحوصات الدم في المنزل أو العمل.
- **رعاية الأمومة والطفولة** من خلال تقديم النصائح والإرشادات للأم خلال فترة الحمل وبعد الولادة.
- **التطبيب عن بُعد**، بما يتيح للعملاء التواصل مع طبيبهم أينما كانوا للحصول على الاستشارات الطبية التي يحتاجون إليها.
- **الخدمات الدولية المتخصصة** التي تمكن العملاء من الحصول على استشارات دولية متخصصة، وتشخيصات دقيقة من أطباء عالميين في أهم المراكز الطبية حول العالم.
- **خدمات الصحة واللياقة** لمساعدة العملاء وتشجيعهم على تبني أنماط حياة صحية.





## بوابا كلييك

في صدارة الابتكارات الرقمية

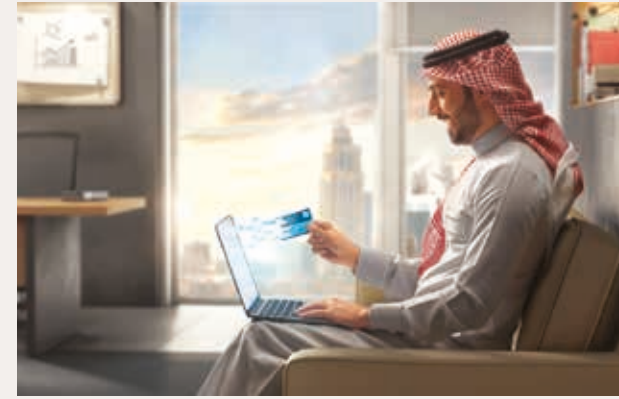

أطلقنا في نهاية عام ٢٠٢٠ برنامج "بوابا كلييك" لتوفير منصة واحدة لجميع خدمات الابتكار الرقمي التي نوفرها. فيضخطة واحدة، يمكن لعملائنا الحصول على خدمات الرعاية الصحية التي يحتاجون إليها. جمعنا كافة خدماتنا الرقمية على منصة واحدة يمكن الوصول إليها على مدار الساعة لحجز خدمات الرعاية الصحية المطلوبة، سواء كان ذلك من خلال تفقد ومتابعة البوليصا الخاصة بالعميل، أو الاطلاع على المزاييا، أو طلب خدمات "طبتم"، أو الوصول إلى منصة المبيعات الرقمية التي توفر منتجات تأمين صحي متنوعة. يسهل البرنامج على العملاء إمكانية الاستفادة من خدماتنا من خلال تطبيقنا الجديد والموقع الإلكتروني، فيما يجسد الخطوة الأولى في رحلة "بوابا العربية" نحو التحول الرقمي.



منصة المبيعات



تطبيق ذكي



منصة الخدمات

## راحتكم Rahatkom

زيارات للمستشفى خالية من المتاعب



يتوفر برنامج "راحتكم" في كبرى المستشفيات بالسعودية، وتقدم من خلاله الدعم لعملائنا في الوقت الذي يحتاجون إليه. توظف "بوابا العربية" مندوبين لها في ٧٠ مكتباً عبر مستشفيات المملكة للترحيب بعملائنا وتقديم المساعدة لهم من خلال الإجابة على استفساراتهم وتقديم الإرشادات اللازمة لتسهيل زيارتهم وتسريعها.

تتضمن الخدمات التي يوفرها البرنامج:

- مندوبي رعاية العملاء لتلبية طلبات المرضى والإجابة على استفساراتهم
- تقليل أوقات الانتظار في المستشفى بنسبة تصل إلى ٥٠٪
- الحصول على اعتماد الموافقات المسبقة
- ضمان التميز السريري للمرضى المقيمين من خلال المتابعة المستمرة من الأطباء
- استمرارية الحصول على الرعاية من الأطباء بعد الخروج من المستشفى

حتى اليوم، استفاد أكثر من ٢,٥ مليون عميل من برنامج "راحتكم"





# نرعى موظفينا

لطالما التزمنا بوضع موظفينا في المقام الأول. وفي حين فرض انتشار جائحة كوفيد-١٩ تحديات غير مسبوقة على الجميع، تبقى مصلحة الموظفين من أهم أولوياتنا. نسعى حاليًا إلى غرس ثقافة تعتمد على الأداء العالي من خلال تمكين الموظفين وإشراكهم في المسؤولية. فهدفنا هو استقطاب أفضل الكفاءات والمحافظة عليها وتطويرها وإشراكها من أجل دعمنا في تحقيق غاياتنا المتمثلة في مساعدة الناس على عيش حياة أكثر صحة وسعادة.

كرسنا جهودنا خلال هذا العام لدعم موظفينا من خلال إعداد سياسات للتخفيف من المخاطر ومعالجة المشاكل المتوقعة، والتي كان من شأنها التأثير على الناس حول العالم. فقد بادرنّا بالتواصل مع موظفينا البالغ عددهم موظف وقدّمنا لهم الدعم من خلال خط الأزمات المتاح على مدار الساعة.

ونواصل متابعة ودعم الموظفين الذين ثبتت إصابتهم بفيروس كوفيد-١٩. وتتجسّد الجهود التي بذلناها لخدمة موظفينا ورعايتهم في تقييماتنا المرتفعة في مؤشرات التواصل وقت الأزمات ومؤشرات تقديم الدعم وقت الأزمات "Communications and Crisis Support Pulse".

أعدنا تطوير عرض الموارد البشرية خلال عام ٢٠٢٠ لمساعدتنا في تحقيق استراتيجية الشركة "IBupa" من خلال تنظيم مشاريع وأنشطة ضمن أربعة محاور استراتيجية هي استقطاب أفضل الكفاءات، وتنمية مهارات موظفينا والمحافظة عليها وغرس ثقافة جاذبة.

## أبرز الإنجازات عبر المحاور الاستراتيجية الأربعة:



### استقطاب الكفاءات السعودية والمتنوعة

- نجحنا في استقطاب كفاءات تزيد عن ٢٦٠ من مختلف الأسواق المحلية والدولية لتغطية الوظائف التنفيذية، والوظائف المتخصصة المنتشرة والنادرة في "بوبا العربية".
- طورنا أداة تقييم جديدة بالشراكة مع شركة استشارات عالمية لمساعدتنا في تقييم المتقدمين للتوظيف بالاستناد إلى السمات السلوكية الحالية لأفضل موظفي "بوبا العربية".
- طورنا نموذج التشغيل للتكيف مع القيود المفروضة بسبب انتشار مرض كوفيد-١٩ (التأهيل الافتراضي، عقود الموظفين الدوليين وغير ذلك).



### تنمية مهارات موظفينا

- وفرنا فرص تعليم وتطوير لعدد أكبر من الموظفين بنسبة ٣٠٪ بالمقارنة مع عام ٢٠١٩.
- وفرنا فرص تعليم وتطوير جديدة تركز على التحول الرقمي ومهارات إدارة العمل عن بعد.
- عقدنا شراكة مع أفضل المؤسسات (معهد ماساتشوستس للتقنية وجامعة كولومبيا وماكينزي) لتوفير تدريب يزيد على ١٦,٠٠٠ ساعة ويغطي المهارات القيادية والسلوكية والفنية.
- طورنا برنامج التعلم الإلكتروني، بما ينسجم مع أهداف التدريب والتعليم المؤسسي من خلال المنصات الجديدة.
- اعتمدنا منهجية جديدة لإدارة الأداء "نموذج سيرنت" تمكن الموظفين من التركيز على مؤشرات الأداء الرئيسية في ضوء الجائحة.



### المحافظة على الكفاءات لدينا

- عدلنا نظام المكافآت بما ينسجم مع استراتيجية الشركة لضمان الإسهام في غرس ثقافة تقوم على الأداء.
- نلتزم بمواصلة بذل الجهود للمحافظة على الكفاءات لدينا من خلال زيادة العمولات بنسبة ٣٠٪ والتنقلات الداخلية بنسبة ١٥٪ بالمقارنة مع ٢٠١٩.
- نجحنا من خلال استراتيجية الدوران التي نعتمدها في تهيئة قاعدة قوية من المهارات القيادية، إذ تم شغل ٧٠٪ تقريبًا من المناصب القيادية عام ٢٠٢٠ من خلال الترقّيات الداخلية، في حين استقدمنا النسبة المتبقية من خارج الشركة نظرًا لندرة مجموعة الكفاءات المطلوبة.
- نجحنا بالمقارنة مع العام الماضي في المحافظة على جاهزية موظفينا للمناصب القيادية بنسبة ٧٧٪ على الرغم من زيادة الأدوار القيادية بنسبة ٢٤٪.



### غرس ثقافة جاذبة

- طورنا بالتعاون مع جميع الأقسام ٩٠ مبادرة خاصة بالإدارات بناءً على نتائج تفاعل موظفي القسم ووفرنا الدعم من خلال المتابعة الشهرية.
- أطلقنا مبادرتين خلال جائحة كوفيد-١٩ لدعم الموظفين في تطوير صحتهم الجسدية والعقلية. كما أصدرنا سلسلة من الأدلة الإرشادية، ونظمنا ورش العمل لمساعدة الموظفين على العمل بفاعلية من المنزل.
- أطلقنا برنامج سفراء التفاعل لتأهيلهم من أجل المساهمة في نسبة التفاعل وتقديم الدعم المتواصل لهم.
- أطلقنا مشروع ١٨٠٠ للتواصل مع جميع الموظفين وتعريفهم بالتحديات الجديدة على سياسة الموارد البشرية، إلى جانب تقديم استراتيجية الشركة الجديدة "IBupa".



زيادة في نقاط ارتباط الموظفين



استكمال تخطيط التعاقب من الموظفين المتاحين



معدل الدوران إلى المحافظة على الكفاءات



زيادة في السعادة





# جدول أعمال شؤون البيئة والمجتمع والحوكمة

نؤمن بأهمية مساعدة وردّ الجميل إلى المجتمع وكذلك إلى عملائنا على حد سواء. وفي ضوء ذلك، أطلقنا العديد من البرامج التي تركز على تمكين الموظفين ودعم المجتمع والمحافظة على البيئة.

## إطار شؤون البيئة والمجتمع والحوكمة لـ "بوتيا العربية"

تمثل المسؤولية الاجتماعية أحد الركائز الأساسية في مختلف أعمالنا؛ ابتداءً من تمويل وتوفير الرعاية الصحية عالية الجودة لعملائنا وحتى تهيئة بيئة عمل داعمة وجاذبة وتنفيذ الأعمال بناءً على أعلى المعايير الأخلاقية في كافة الأوقات. لا نتردد أبداً في ردّ الجميل إلى مجتمعنا، ونعمل جاهدين لنضمن ترك بصمتنا وإحداث تأثيرات إيجابية على البيئة.

كل هذا من شأنه دعم إطار شؤون البيئة والمجتمع والحوكمة لدينا، والذي يعتمد على المجتمعات والأفراد والبيئة.

يمثل ضمان صحة عملائنا ورعايتهم وسلامتهم الهدف الرئيسي وراء وجودنا، ونحرص كل يوم على اغتنام الفرص لإحداث الفرق في حياة الأفراد وتغييرها للأفضل. ولكن، لا تقتصر مسؤوليتنا على ذلك، إذ نسعى دائماً إلى إيجاد أفضل الطرق لخدمة مجتمعنا. في هذا العام غير المسبوق، عزّزنا برامج شؤون البيئة والمجتمع والحوكمة والاستدامة بما ساهم في حصول "بوتيا العربية" على جائزة "Global Business Outlook" عن "أفضل شركة تأمين في المسؤولية الاجتماعية المؤسسية".

## البيئة

أطلقنا العديد من المبادرات الصديقة للبيئة التي نحرص على مراعاتها في العمليات التي ننفذها، حيث نقيس تأثيراتنا على البيئة ونسعى إلى الحد من هذه التأثيرات.

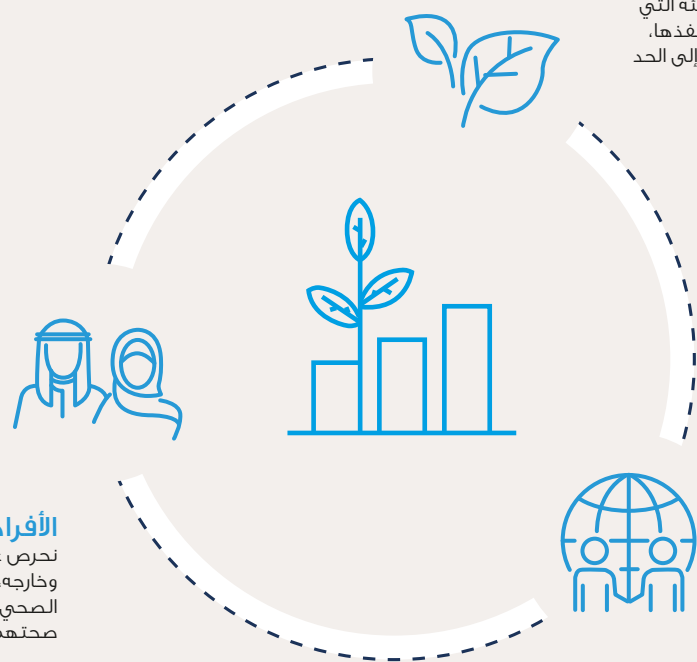

## الأفراد

نحرص على دعم موظفينا داخل العمل وخارجه، ونساعدهم من خلال البرنامج الصحي من سمائل في المحافظة على صحتهم الجسدية والنفسية.

## المجتمعات

نقدم الدعم للمجتمعات عبر مبادرات مثل برنامج رعاية الأيتام وتقديم سلال الطعام في رمضان إلى العائلات الفقيرة.







### حماية البيئة

في الوقت الذي فرضت الحكومة قيودًا على أنشطتنا البيئية للحد من انتشار فيروس كوفيد-١٩ خلال ٢٠٢٠، فقد اتخذنا خطوات عديدة لتحسين طريقة قياس تأثيراتنا على البيئة وجهودنا الميذولة لتحسين البيئة نفسها. ومع تخفيف تدابير الإغلاق، نسعى إلى تطبيق برنامج (غرس الأشجار) والذي يتطلب مساعدة موظفينا والأيتام الذين نقدم لهم الدعم.

وسنطلق كذلك برنامج إعادة تدوير جديد من خلال "مواكب الأجر"، وهي مبادرة تعمل على إعادة التدوير ومن ثم التبرع بالعائدات إلى الجمعيات الخيرية، والتي نأمل أن تحقق نتائج رائعة خلال ٢٠٢١. وبينما نوسع نطاق جهودنا لحماية البيئة، سنطلق حملة توعوية تسلط الضوء على مبادراتنا البيئية للجهات المعنية داخل الشركة وخارجها.



### الاحتفاء بموظفينا

بسبب الجائحة المتفشية، كان علينا الاحتفال في اليوم الوطني التسعين بطريقة مختلفة هذا العام، حيث تمكنا من تحقيق نجاحًا باهرًا إذ دعمنا موظفينا في مشاركة مشاريعهم الصغيرة مع زملائهم، وسرد قصص نجاحهم، واستعراض الكفاءات الخفية التي نفخر بها.

نحن سعداء بأنه من خلال ١٠٣ رسائل قصيرة أرسلها موظفينا، ساهمنا في تحقيق رقم قياسي عالمي جديد على موسوعة جينيس للملكة العربية السعودية لدعم الأشخاص من ذوي الاحتياجات الخاصة، أطلقنا كذلك صندوق "واحد مقابل واحد"، حيث تتبرع "بوبا العربية" بريال مقابل كل ريال يتبرع به موظفوها لدعم قضايا خيرية، مثل مرضى التوحد والسكري.

واستفاد موظفونا خلال هذا العام كذلك من البرنامج الصحي لسمايل وأطلقنا مبادرات أخرى للمساعدة في ضمان صحتهم وسلامتهم. على سبيل المثال، كان علينا بذل قصارى جهدنا للحد من أثر الإنفلونزا الموسمية على الأشخاص الأكثر عرضة للخطر، ولذلك قدمنا لقاحات إنفلونزا مجانية لأكثر من ٦٠٠ موظف وعائلاتهم في مكاتبنا الأربعة الرئيسية.

للمزيد من المعلومات حول مبادراتنا لدعم موظفينا، يُرجى الاطلاع على قسم "موظفينا" في الصفحة ٢٨.



### دعم مجتمعنا

في عام ٢٠٢٠، واصلنا تقديم المساعدة والدعم والإسهام في تغيير حياة الأيتام تحت مظلة وزارة الموارد البشرية والتنمية الاجتماعية. للعام العاشر على التوالي، وفرنا التأمين الصحي والتغطية الطبية المجانية لأكثر من ٢,٥٥٠ يتيمًا يعيشون في ٤٢ دارًا للأيتام تابعة للوزارة في ١٣ مدينة عبر المملكة.

ونحرص على أن يحصل هؤلاء العملاء المميزين على خدمات علاجية عالية الجودة وموافقات استثنائية، إلى جانب جلسات تدريب على استخدام خدمات "طبتم" وفحوصات طبية سنوية. سيضمن انتقالنا إلى بطاقات التأمين الافتراضية (باستخدام الهواتف الذكية) بدلًا من البطاقات الاعتيادية، توفير خدمات رعاية صحية أسرع وأكثر فاعلية للأيتام، ونعمل كذلك على إعداد برنامج منح دراسية وخدمات تدريب مهني للأيتام.

وفي إطار استجابتنا للمخاطر الناتجة عن جائحة كوفيد-١٩ هذا العام، عقدنا شراكة مع وزارة الموارد البشرية والتنمية الاجتماعية لتعبئة وتحضير ٤١١ سلة غذائية وزّعت على ٣,٠٠٠ أسرة فقيرة مسجلة لدى الوزارة.

قدمنا الدعم كذلك للجمعيات الخيرية التي تساعد الأطفال والشباب في المملكة من خلال التبرع بـ ١٧٥ صندوقًا من الحليب و١٥٠ صندوقًا من التمور في جميع المناطق لمساعدتهم خلال هذا العام الصعب.

خلال الربع الأول من ٢٠٢٠، تبرعت "بوبا العربية" بـ ٢٠ مليون ريال سعودي لصندوق الوقف الصحي التابع لوزارة الصحة، لدعم جهود المملكة في مكافحة كوفيد-١٩ وتمكينها من شراء معدات طبية أساسية مثل أجهزة التنفس الصناعي. كما كرسنا كذلك مركز القيادة والتحكم لمساعدة مركز خدمات وزارة الصحة في الإجابة على المكالمات المستلمة، حيث استلم المركز أكثر من ٢٦,٠٠٠ مكالمة.





# النتائج المالية

## علاقات المستثمرين

تأسست بوبيا العربية في عام ١٩٩٧ كمشروع مشترك بين الجمعية البريطانية المتحدة (بوبيا) ومقرها المملكة المتحدة، ومجموعة ناظر من المملكة العربية السعودية. في عام ٢٠٠٨، أدرجت الشركة في السوق المالية السعودية وطرحت ١٦,٠٠٠,٠٠٠ سهم (٤٠٪ من أسهمها) للعام بسعر ١٠ ريال للسهم، فيما أعتبر أحد أنجح الاكتتابات المطروحة من شركات التأمين في المملكة العربية السعودية، والذي تم بتغطية المبلغ المطلوب بنسبة تجاوزت ٩٠٪. واليوم، يتوفر لدينا ١,٢٠٠ مليون ريال كرأس المال المصرح به والمدفوع كاملاً، والذي يشكل ١٢٠ مليون سهم مُصدر.

أسعار الأسهم وأحجام التداول

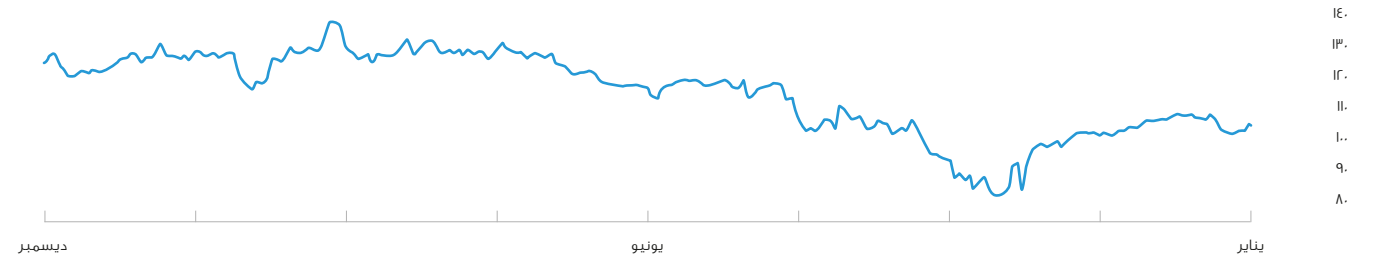

أسعار الإغلاق السنوية (ريال سعودي)

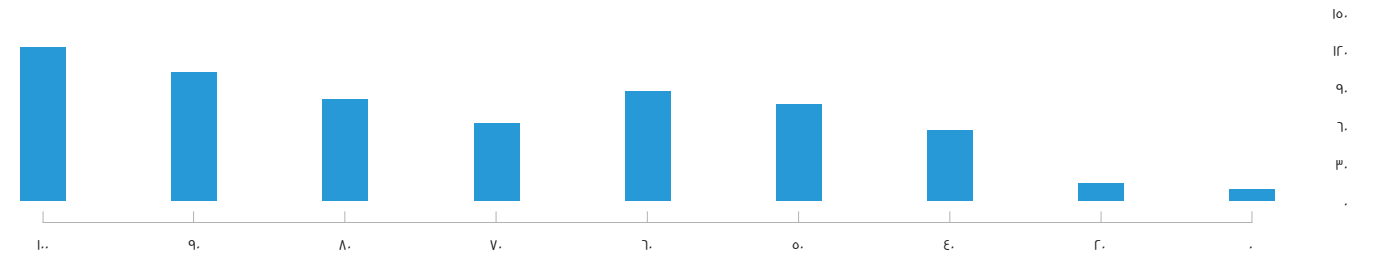

يعكس سعر السهم في نهاية السنة التقويمية للفترة الماضية، وسعر السهم بعد إغلاق السوق في اليوم السابق للفترة الحالية



شهد عام ٢٠٢٠م العديد من التحديات مع تفشي جائحة كوفيد-١٩ والذي ترك أثراً عميقاً على جوانب مختلفة في قطاع التأمين الصحي، بما فيه الانخفاض الملحوظ في عدد المُؤمَّن عليهم بنسبة ١١٪ إلى ما دون حاجز العشرة ملايين شخص، وهو مستوى غير مسبوق منذ العام ٢٠١٥م. بالإضافة إلى ذلك، كان للجائحة تأثير مباشر على البيئة التنافسية مع تسجيل ضغط ملحوظ على الأسعار. ونتيجة لذلك، ظل إجمالي أقساط التأمين المُكتتبة في شركة بوبا العربية ثابتاً خلال العام ٢٠٢٠م عند ١٠,٧ مليار ريال سعودي تقريبا.

ورغم ذلك، تمكنت شركة بوبا العربية من زيادة دخل مساهميها قبل الزكاة وضريبة الدخل بواقع ١٥,٦٪ ليصل إلى ٨٢٤ مليون ريال سعودي، بينما نمت ربحية السهم بنسبة ١٧,٣٪ مقارنة بالعام ٢٠١٩م لتصل إلى ٥,٨٣ ريال سعودي للسهم.

| قائمة العمليات (تغطي ١٢ شهراً)             | ٢٠٢٠ بالآف الريالات السعودية | ٢٠١٩ بالآف الريالات السعودية | ٢٠١٨ بالآف الريالات السعودية | ٢٠١٧ بالآف الريالات السعودية | ٢٠١٦ بالآف الريالات السعودية |
|--|------------------------------|------------------------------|------------------------------|------------------------------|------------------------------|
| إجمالي الأقساط المُكتتية                   | ١٠,٤٤٧,٣٥٣                   | ١٠,٤١٠,٨٦٨                   | ٨,٥٦٦,٦٤٨                    | ٧,٧٣٢,٩٦١                    | ٧,٩٣٨,٦٣٠                    |
| صافي الأقساط المُكتتية                     | ١٠,٧٣٤,٤٨٢                   | ٩,٣٧١,٢٩١                    | ٨,١٥٠,٢٤٢                    | ٧,٦٧٢,٣١٤                    | ٧,٦٦٧,٣١٦                    |
| إجمالي الإيرادات                           | ١٠,٩٧٩,٠٢٠                   | ٩,٦٣٠,٢٤٦                    | ٨,٣٤٨,٤٦٠                    | ٧,٨٣٠,١٤٦                    | ٧,٧٩٧,٧١٠                    |
| إجمالي المطالبات المدفوعة                  | ٨,٢٦٢,٠٥٠                    | ٧,٦٥٥,٠٧٨                    | ٦,٧٠٨,٥٢٤                    | ٦,٤٢٨,٦١٧                    | ٥,٩٤٤,٧٩٣                    |
| صافي المطالبات المتكبدة                    | ٨,٧١٩,٩٢٨                    | ٧,٧٤٩,٢٩٧                    | ٦,٧٨٨,٩٨٥                    | ٦,٤٠٥,٠٠٣                    | ٦,١٧٨,٤٤٥                    |
| إجمالي المصروفات                           | ١,٣٥٥,٢٨٢                    | ١,١٠١,٤٦١                    | ٩٨٥,٣١٧                      | ٨٧٤,١٣٧                      | ٩٢٣,١٦٣                      |
| فائض عمليات التأمين                        | ٨٠١,٤١٠                      | ٦٦٨,٣٤١                      | ٤٨٧,٢٧٢                      | ٥٠٣,٩١٩                      | ٦٥٣,٩٤٩                      |
| صافي دخل المساهمين قبل الزكاة وضريبة الدخل | ٨٢٣,٦٦٩                      | ٧١٢,٦٥٤                      | ٥٢٥,٤٣١                      | ٥٠٠,٦١٤                      | ٦٣٠,٧٠٥                      |
| معدّل الخسارة (%)                          | ٨١,٢٣                        | ٨٢,٦٩                        | ٨٣,٣٠                        | ٨٣,٥٠                        | ٨٠,٦٠                        |
| ربحية السهم                                | ٥,٨٣                         | ٤,٩٧                         | ٣,٧٠                         | ٤,١٨                         | ٥,٢٦                         |

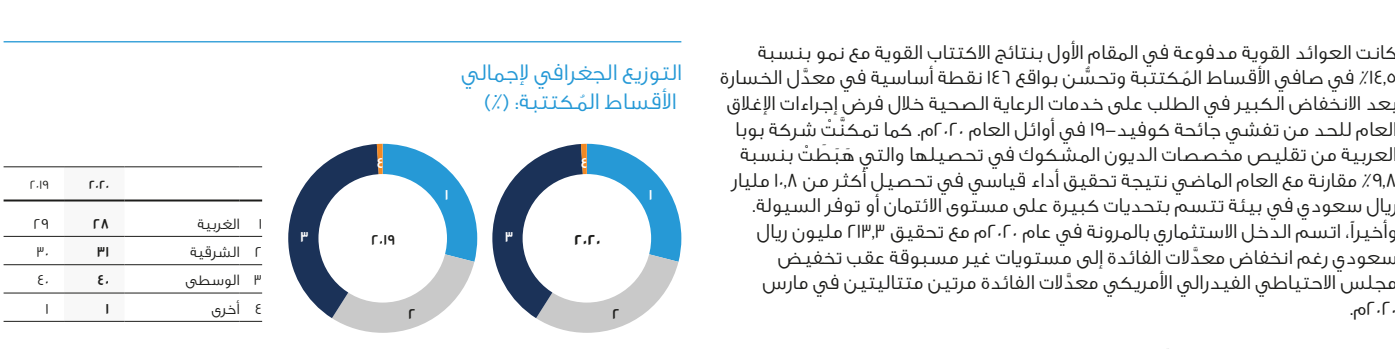

وقد قابلت هذه العوائد القوية مدفوعة في المقام الأول بنتائج الاكتتاب القوية مع نمو بنسبة 1٤,٥٪ في صافي الأقساط المُكتتية وتحسُّن بواقع ١٤٦ نقطة أساسية في معدّل الخسارة بعد الانخفاض الكبير في الطلب على خدمات الرعاية الصحية خلال فرض إجراءات الإغلاق العام للحد من تفشي جائحة كوفيد-١٩ في أوائل العام ٢٠٢٠م. كما تمكّنت شركة بوبا العربية من تقليص مخصصات الديون المشكوك في تحصيلها والتي هبّطت بنسبة ٩,٨٪ مقارنة مع العام الماضي نتيجة تحقيق أداء قياسي في تحصيل أكثر من ١٠,٨ مليار ريال سعودي في بيئة تتسم بتحديات كبيرة على مستوى الائتمان أو توفر السيولة. وأخيراً، اتسم الدخل الاستثماري بالمرونة في عام ٢٠٢٠م مع تحقيق ٢١٣,٣ مليون ريال سعودي رغم انخفاض معدّلات الفائدة إلى مستويات غير مسبوقة عقب تخفيض مجلس الاحتياطي الفيدرالي الأمريكي معدّلات الفائدة مرتين متتاليتين في مارس ٢٠٢٠م.

تمكنت شركة بوبا العربية من زيادة دخل مساهميها قبل الزكاة وضريبة الدخل بواقع ١٥,٦٪ ليصل إلى ٨٢٤ مليون ريال سعودي، بينما نمت ربحية السهم بنسبة ١٧,٣٪ مقارنة بالعام ٢٠١٩م لتصل إلى ٥,٨٣ ريال سعودي للسهم.

### ملخص قائمة المركز المالي

| موجودات عمليات التأمين   | ٢٠٢٠ بالآف الريالات السعودية | ٢٠١٩ بالآف الريالات السعودية | ٢٠١٨ بالآف الريالات السعودية | ٢٠١٧ بالآف الريالات السعودية | ٢٠١٦ بالآف الريالات السعودية |
|--|------------------------------|------------------------------|------------------------------|------------------------------|------------------------------|
| النقد وما في حكمه  | ٦٣٣,٢٥١                      | ٦٦٥,٧٠٩                      | ٢٩٠,٤١٣                      | ٢٢٩,٨٨٤                      | ٢٢٥,٨٣٠                      |
| ودائع مربحة  | ٢,٧٢٣,١٧٣                    | ٥,٠٦٣,٩٧٦                    | ٤,٧١٥,٢٨١                    | ٣,٩٤٥,٣٨٣                    | ٤,٠٤٥,٣١٠                    |
| الاستثمارات  | ٦,٠٢٩,٤٤٦                    | ١,٨٤٠,٨٣٢                    | ١,٦٢١,٤٩١                    | ١,٧٢١,٦٩٠                    | ١,٢٥٨,٤٢٠                    |
| مصروفات مدفوعة مقدمة وموجودات أخرى                                     | ١٥٨,٤٦٠                      | ٢٧٦,٦٤٣                      | ٢٠٢,٩٨٥                      | ١٧٠,٥٢٨                      | ١٤٨,٩٩١                      |
| إجمالي – أقساط مستحقة  | ١,٥٤٢,٥٦٧                    | ١,٨٨٦,٥٦٤                    | ١,١١٣,٩٠٢                    | ١,٠٣٠,٦٥٦                    | ١,١٢٣,٥٤٠                    |
| مخصص أقساط مستحقة مشكوك في تحصيلها                                     | (٢٢٢,٥٢٤)                    | (١٩٧,١٨٧)                    | (١٦٩,٢٣١)                    | (١٤٢,٦٧٤)                    | (١٤٢,٩٩٧)                    |
| إجمالي – أقساط مستحقة  | ١,٣٢٠,٠٤٣                    | ١,٦٨٩,٣٧٧                    | ٩٥٠,٦٧١                      | ٨٨٧,٩٨٢                      | ٩٨٠,٥٤٣                      |
| حصة معيدي التأمين في الأقساط غير المكتسبة                              | ٢٠,١٠٨                       | ٢٠,٦٢٥                       | ٦,٣٢٠                        | ٥,٤٤٦                        | ١,٣٥٦                        |
| حصة معيدي التأمين في المطالبات المقدم                                  | ٧,٩٣٦                        | ٥,١٩٠                        | ٣,٠١٤                        | ١,٠٣٠                        | ١,٧٢٠                        |
| تكاليف اقتناء وثائق مؤجلة  | ٦٨,٢١٤                       | ١٣٤,٠٢٢                      | ١١٨,٣٢٣                      | ٧١,٠٧٦                       | ٧٢,٢٨١                       |
| المبلغ المستحق من عمليات التأمين                                       | –                            | –                            | –                            | –                            | ١٤٨,٤٧٧                      |
| الشهرة التجارية  | ٩٨,٠٠٠                       | ٩٨,٠٠٠                       | ٩٨,٠٠٠                       | ٩٨,٠٠٠                       | ٩٨,٠٠٠                       |
| الموجودات الملموسة وغير الملموسة (وتشمل: الأثاث، والتجهيزات، والمعدات) | ٢٦٥,٩٧٧                      | ٢٢٥,٦٨٦                      | ١٣٨,٥١٦                      | ١٣٣,٤٩٧                      | ٩٠,٩٤٥                       |
| الفائدة المستحقة على وديعة نظامية                                      | ١٣,٨٠٦                       | ١٠,٨٢٠                       | ٦,٨٨٢                        | ٥,١٢١                        | ٣,٥٨٥                        |
| الوديعة النظامية   | ١٢٠,٠٠٠                      | ١٢٠,٠٠٠                      | ١٢٠,٠٠٠                      | ٨٠,٠٠٠                       | ٨٠,٠٠٠                       |
| الضرائب المؤجلة  | ٣٧,٩٤١                       | ٣٠,٢٦٦                       | ٢٥,٥٥٢                       | .                            | .                            |
| <b>مجموع موجودات عمليات التأمين</b>                                    | <b>١١,٤٩٦,٣٥٥</b>            | <b>١٠,١٨١,٠٩٦</b>            | <b>٨,٢٧١,٨٩٦</b>             | <b>٧,٣٣٢,٣٣٧</b>             | <b>٧,١٥٥,٤٥٨</b>             |

شهد إجمالي موجودات شركة بوبا العربية نمواً مستمراً خلال الأعوام الماضية، مما يعكس قوة أعمال الشركة وتوسّعها. ارتفع إجمالي موجودات الشركة بواقع ١٣٪ مقارنة بالعام ٢٠١٩م. لتصل إلى أكثر من ١١,٤ مليار ريال سعودي، بما في ذلك حجم محفظة الاستثمارات (ودائع المربحة والاستثمارات) والتي ارتفعت بمقدار ١,٨ مليار ريال سعودي لتعكس نتائج الاكتتاب القوية والأداء القياسي في مجال التحصيل. وتُنسب إعادة التخصيص من ودائع المربحة إلى الاستثمارات إلى ضخ مبالغ مالية كبيرة في صناديق السيولة بسبب عوائدھا المغرية نسبياً وزيادة الاستثمار في الصكوك والأسهم.

| المطلوبات والقوائض                      | ٢٠٢٠ بالآف الريالات السعودية | ٢٠١٩ بالآف الريالات السعودية | ٢٠١٨ بالآف الريالات السعودية | ٢٠١٧ بالآف الريالات السعودية | ٢٠١٦ بالآف الريالات السعودية |
|---|------------------------------|------------------------------|------------------------------|------------------------------|------------------------------|
| أقساط تأمين غير مكتسبة                  | ٤,٠٢٣,٣٣١                    | ٤,٣٧٦,٢١٩                    | ٣,٤٢٨,١٣١                    | ٣,٠٩١,٧٧٩                    | ٣,٠٩٤,٩٩٠                    |
| احتياطي المطالبات القائمة               | ٢,١٠٩,٣١٩                    | ١,٦٢٧,٧٠٨                    | ١,٤٧٢,٦٨١                    | ١,٣٤١,٥٣٦                    | ١,٣٢١,٦٢٢                    |
| إرصدة إعادة التأمين مستحقة الدفع        | ٤,٨٧٣                        | ٥٤,٤١٣                       | ٥٠,٦٣٦                       | ٣٩,٦١٣                       | ١٥,١١٧                       |
| مصروفات مستحقة الدفع ومطلوبات أخرى      | ٨١٦,٠٦٢                      | ٥٤٥,٠٢٨                      | ٣٦٧,٢٠٤                      | ٢١٢,٠٦٧                      | ٢٣٧,٠١٧                      |
| المبلغ المستحق إلى عمليات المساهمين     | –                            | –                            | –                            | –                            | ١٤٨,٤٧٧                      |
| حصة حملة الوثائق من فائض عمليات التأمين | ٢٠٠,٣٩١                      | ١٦٨,٤٥٤                      | ١٣٩,٧٥٥                      | ١٣٨,٥٨١                      | ١٦٩,٨٨٤                      |
| مخصص الزكاة وضريبة الدخل                | ٣١٧,١٩٩                      | ٢٧٤,٧٠٩                      | ١٩٩,٧٨٤                      | ١٤٨,٧٠٤                      | ١١٦,٩٥٣                      |
| الفائدة المستحقة على الوديعة نظامية     | ١٣,٨٠٦                       | ١٠,٨٢٠                       | ٦,٨٨٢                        | ٥١٢١                         | –                            |
| المبالغ المستحقة لأطراف ذات علاقة       | ١٠,٨٥٢١                      | ٧٨,٨٤٨                       | ٤١,٩٥٥                       | ٣٣,٥٨٦                       | ٢٤,٣٤٤                       |
| <b>مجموع المطلوبات</b>                  | <b>٧,٥٩٣,٥٠٢</b>             | <b>٧,١٣٦,١٩٩</b>             | <b>٥,٧٠٦,١٦٨</b>             | <b>٥,٠١٠,٢٨٧</b>             | <b>٥,١٢٨,٤٠٤</b>             |
| <b>مجموع حقوق الملكية</b>               | <b>٣,٩٠٢,٨٥٣</b>             | <b>٣,٠٤٤,٨٩٧</b>             | <b>٢,٥٩١,٢٨٠</b>             | <b>٢,٣٢٢,٠٥٠</b>             | <b>٢,٠٢٧,٠٥٤</b>             |
| <b>مجموع المطلوبات وحقوق الملكية</b>    | <b>١١,٤٩٦,٣٥٥</b>            | <b>١٠,١٨١,٠٩٦</b>            | <b>٨,٢٩٧,٤٤٨</b>             | <b>٧,٣٣٢,٣٣٧</b>             | <b>٧,١٥٥,٤٥٨</b>             |

شهد إجمالي المطلوبات نمواً بمقدار ٤٥٧ مليون ريال سعودي في العام ٢٠٢٠م ليصل إلى أكثر من ٧,٥ مليار ريال سعودي وذلك بسبب الزيادة في إجمالي المطالبات القائمة والمطلوبات المستحقة الأخرى. وسجّلت القيمة الإجمالية لحقوق الملكية نمواً بمقدار ٨٥٨ مليون ريال سعودي لتصل إلى ٣,٩ مليار ريال سعودي، مما يعزز القدرة المالية للشركة بما يتجاوز الحد الأدنى للمتطلبات النظامية.

<sup>[1]</sup> شهد عام 2020م العديد من التحديات مع تفشي جائحة كوفيد-19 والذي ترك أثراً عميقاً على جوانب مختلفة في قطاع التأمين الصحي، بما فيه الانخفاض الملحوظ في عدد المُؤمَّن عليهم بنسبة 11٪ إلى ما دون حاجز العشرة ملايين شخص، وهو مستوى غير مسبوق منذ العام 2015م



|           |   |
|-----------|---|
| <b>٣٨</b> | <b>بوبا العربية</b> <p>التقرير السنوي لعام ٢٠٢٠ م</p> |
|-----------|---|

## جدول المبالغ المدفوعة والمستحقة إلى الهيئات التنظيمية

|   |                              |                              |                              |                              |                              |
|---|------------------------------|------------------------------|------------------------------|------------------------------|------------------------------|
| الجهة التنظيمية                                   | المدفوعات                    | المدفوعات                    | المدفوعات                    | المدفوعات                    | المدفوعات                    |
| الوصف   | ٢٠٢٠ بألاف الريالات السعودية | ٢٠١٩ بألاف الريالات السعودية | ٢٠٢٠ بألاف الريالات السعودية | ٢٠٢٠ بألاف الريالات السعودية | ٢٠١٩ بألاف الريالات السعودية |
| الهيئة العامة للزكاة والدخل: الزكاة وضريبة الدخل  | <b>٩٢,٧٧٧</b>                | ٤٨,٥٩٧                       | ٤٤,١٨٠                       | <b>٣١٧,١٩٩</b>               | ٢٧٤,٧٠٩                      |
| الهيئة العامة للزكاة والدخل: ضريبة القيمة المضافة | <b>٥٦٦,٦٢٠</b>               | ٢١٤,٤٠٠                      | ٣٥٢,٢٢٠                      | <b>٢٥,٣٢٦</b>                | ٣٨,٨٤٨                       |
| <b>الهيئة العامة للزكاة والدخل: المجموع</b>       | <b>٦٥٩,٣٩٧</b>               | ٢٦٢,٩٩٧                      | ٣٩٦,٤٠٠                      | <b>٣٤٢,٥٢٥</b>               | ٣١٣,٥٥٧                      |
| البنك المركزي السعودي: الضرائب ورسوم الترخيص      | <b>٢٥,٣٣٢</b>                | ٤٨,٢٣٣                       | ٢٢,٩٠٠                       | <b>٣٦,٨٥٦</b>                | ٩,٩٥١                        |
| مجلس الضمان الصحي التعاوني: الضرائب ورسوم الترخيص | <b>٥٤,٦٠٢</b>                | ٩٦,٤٦٧                       | ٤١,٨٦٥                       | <b>٦٩,٧٧٤</b>                | ١٩,٩٠٢                       |
| <b>المجموع: الضرائب ورسوم الترخيص</b>             | <b>٧٩,٩٣٣</b>                | ١٤٤,٧٠٠                      | ٦٤,٧٦٧                       | <b>١٠٦,٦٣٠</b>               | ٢٩,٨٥٣                       |
| هيئة سوق المال/تداول: رسوم الخدمات والترخيص       | <b>١,٢١٤</b>                 | ١,١٤٥                        | ٦٩                           | <b>.</b>                     | .                            |
| المؤسسة العامة للتأمينات الاجتماعية               | <b>٣٢,٧٢٢</b>                | ٣٠,٥٥٣                       | ٢,١٦٩                        | <b>٢,٩١٨</b>                 | ٢,٥٤٨                        |
| <b>المجموع</b>                                    | <b>٣٣,٩٣٦</b>                | ٣١,٦٩٨                       | ٢,٢٣٨                        | <b>٢,٩١٨</b>                 | ٢,٥٤٨                        |

### الهيئة العامة للزكاة والدخل

بلغ إجمالي المبالغ المدفوعة خلال العام ٢٠٢٠م لكل من الزكاة وضريبة الدخل ٩٢,٨ مليون ريال سعودي. تمثل إقرارات الزكاة والضريبة للعام ٢٠١٩م ٤٨,٢ مليون ريال سعودي من ذلك المبلغ. و٤٤,٥ مليون ريال سعودي كضريبة مسددة مقدماً لعام ٢٠٢٠م. و٣٦٦ ألف ريال سعودي تمثل طلبات الإفراج عن عقود.

كما دفعت شركة بوبا العربية خلال العام ٢٠٢٠م مبلغ ٥٦٦.٦ مليون ريال سعودي عن ضريبة القيمة المضافة بالإضافة إلى ٢٥,٣ مليون ريال سعودي كمبلغ مستحق الدفع عن ضريبة القيمة المضافة في نهاية العام.

إضافة إلى ذلك، تم دفع ٧,٤ مليون ريال سعودي خلال العام ٢٠٢٠م عن ضرائب الاستقطاع وتم إضافة مبلغ ٠,٤ مليون ريال سعودي كضرائب استقطاع مستحقة الدفع في ٢٠٢١م.

ويتضمن مخصص الزكاة وضريبة الدخل والبالغ ٣١٧,٢ مليون ريال سعودي الي مبالغ ٣٥ مليون ريال سعودي كمبلغ مستحق عام ٢٠٢١م للإقرارات الزكوية والضريبية للعام ٢٠٢٠م.
في حين أنّ المبلغ المتبقي هو بالدرجة الأولى مخصصات طوارئ لمسائل الزكاة. وتجدر الإشارة إلى أنّ شركة بوبا العربية توصلت إلى تسوية بقيمة ١٢٠ مليون ريال سعودي في فبراير من العام ٢٠٢١م مع الهيئة وذلك عن مبالغ الزكاة وضريبة الدخل وضرائب الاستقطاع للشركة عن الأعوام من ٢٠٠٨م إلى ٢٠١٦م إضافة الي العام ٢٠١٨م. قامت الشركة برصد مخصصات لجميع المطلوبات المسددة للأعوام ذات الصلة وليس هناك أي أثر جوهري يُذكر على القوائم المالية لشركة بوبا العربية. وبالنسبة للربوط الضريبية لعام ٢٠١٧م، فقد قامت شركة بوبا العربية بتصعيد اعتراضها إلى الأمانة العامة للجان الضريبية.

### البنك المركزي السعودي (ساما)

وصل مجموع الرسوم النظامية المدفوعة إلى البنك المركزي السعودي خلال العام ٢٠٢٠م ما قيمته ٢٥,٣ مليون ريال سعودي. ١٠ مليون ريال سعودي من ذلك المبلغ مُخصصة للربيع الرابع من العام ٢٠١٩م. و١٥,٤ مليون ريال سعودي مُخصّصة للربيع الثالث من العام ٢٠٢٠م.

ويتضمن مبلغ ٣٦,٩ مليون ريال سعودي مُستحق الدفع في العام ٢٠٢٠م مخصصات عادية للربيع الرابع من العام ٢٠٢٠م ومخصص لكل من الربيع الأول والربيع الثاني من العام ٢٠٢٠م بعد إطلاق مبادرة البنك المركزي السعودي لدعم السيولة لقطاع التأمين خلال جائزة كوفيد-١٩.

### مجلس الضمان الصحي التعاوني

بلغ مجموع الرسوم النظامية المدفوعة إلى مجلس الضمان الصحي خلال العام ٢٠٢٠م ما قيمته ٥٤,٦ مليون ريال سعودي. بواقع ١٩,٩ مليون ريال سعودي تخص الربيع الرابع من العام ٢٠١٩م و٣٤,٧ مليون ريال سعودي تخص الربيع الأول من العام ٢٠٢٠م.

### < النتائج المالية

### < النتائج المالية

# قطعت بوبا العربية طريقها خلال عام مليء بالتحديات وتمكنت من زيادة دخل مساهميها قبل الزكاة والضريبة بنسبة ١٥,٦٪ لتصل إلى ٨٢٤ مليون ريال



ويتضمن مبلغ الـ ٦٩٨ مليون ريال سعودي مُستحق الدفع في العام ٢٠٢٠م مخصصات مبالغ تخص الربع الثاني والثالث والرابع من العام ٢٠٢٠م بعد إطلاق مجلس الضمان الصحي التعاوني لمبادرته لدعم سيولة قطاع التأمين خلال جائزة كوفيد-١٩. جميع هذه المبالغ تم دفعها من قبل الشركة للمجلس قبل نهاية الربع الأول من العام ٢٠٢١م.

### المؤسسة العامة للتأمينات الاجتماعية

بلغ مجموع المبالغ المدفوعة للمؤسسة العامة للتأمينات الاجتماعية ٣٢,٧ مليون ريال سعودي. حيث أنّ ٢,٦ مليون ريال سعودي من تلك المبالغ يتعلق بالعام ٢٠١٩م. قامت الشركة بتخصيص مبلغ ٢,٩ مليون ريال سعودي ليعكس الالتزامات ذات الصلة بالمؤسسة العامة للتأمينات الاجتماعية خلال العام ٢٠٢٠م والتي تستحق الدفع عام ٢٠٢١م.

### هيئة سوق المال "تداول"

دفعت شركة بوبا العربية ١,٢ مليون ريال سعودي لهيئة سوق المال (تداول) خلال العام ٢٠٢٠م. ويتضمن ذلك المبلغ ٤٠٠ ألف ريال سعودي كرسوم خدمة و٧٦٩ ألف ريال سعودي كرسوم إدراج سنوية و٤٥ ألف ريال سعودي كرسوم أخرى.

### بوبا العربية

التقرير السنوي لعام ٢٠٢٠ م

٣٩

### الغرامات التنظيمية

لم تُفرض أي غرامات تنظيمية على شركة بوبا العربية خلال العام ٢٠٢٠م.

### الإيرادات وسياسة الشركة في توزيع الأرباح

ينص النظام الأساسي لشركة بوبا العربية على النقاط التالية بخصوص حساب الأرباح وتوزيعها:

- عدم احتساب الزكاة وضريبة الدخل المقررة.
- تخصيص ٢٠٪ من صافي الأرباح لتكوين احتياطي نظامي. تمتلك الجمعية العمومية للشركة صلاحية وقف عملية التخصيص المذكورة عندما يكون الاحتياطي النظامي مساوياً لرأس المال المدفوع للشركة.
- بناء على توصية مجلس الإدارة، يمكن أن تحتفظ الجمعية العمومية بنسبة من صافي الأرباح السنوية لتكوين احتياطي ويجوز لها استخدامه للأغراض التي تعتبرها مناسبة.
- يُوزَع الرصيد بعد ذلك كدفعة أولى للمساهمين بقيمة لا تقل عن ٥% من رأس المال المدفوع.
- يُوزَع الرصيد المتبقي بعد ذلك على المساهمين كحصة من الأرباح أو يُحوَّل إلى حساب الأرباح المحتجزة.
- يجوز لمجلس إدارة الشركة أن يصدر قراراً بتوزيع أرباح مرحلية تُخصم من الأرباح السنوية الواردة في الفقرة أعلاه وفقاً للقواعد التنظيمية الصادرة عن الجهات المختصة.

وبالإضافة إلى ما ورد في النظام الأساسي للشركة، اعتمدت شركة بوبا العربية خلال العام ٢٠١٧م سياسة توزيع الأرباح الإضافية:

\*بالإضافة إلى متطلبات توزيع الأرباح كما هو موضح في النظام الأساسي للشركة (النظام الأساسي) تكون سياسة توزيع الأرباح للشركة على النحو التالي:

توزيع أي فائض نقدي كأرباح على المساهمين في حال:

(أ) الحفاظ على مركز ملاءة مالية مناسب وفق الأنظمة واللوائح المحلية في نهاية كل ربع سنة.

(ب) استلام الموافقات التنظيمية وموافقات المساهمين المطلوبة للأرباح حيثما ينطبق ذلك.

(ج) استيفاء متطلبات الأعمال والاستثمار للشركة فيما يخص سياسة إدارة رأس المال وسياسات إدارة المخاطر ذات الصلة والسياسات التي تغطي المتطلبات التجارية والاستثمارية.\*



# تقرير الحوكمة وإدارة المخاطر

## بيان الأرباح - آخر خمس سنوات مالية

| الوصف   | ٢٠١٩<br>بالتألف الريالات<br>السعودية | ٢٠١٨<br>بالتألف الريالات<br>السعودية | ٢٠١٧<br>بالتألف الريالات<br>السعودية | ٢٠١٦<br>بالتألف الريالات<br>السعودية | ٢٠١٥<br>بالتألف الريالات<br>السعودية |
|---|--------------------------------------|--------------------------------------|--------------------------------------|--------------------------------------|--------------------------------------|
| أرباح مبقاة (قبل احتساب الزكاة وضريبة الدخل)        | ٧١٢,٦٥٤                              | ٥٢٥,٤٣١                              | ٥٠٠,٦١٤                              | ٦٣٠,٧٠٥                              | ٦٤٥,٧٧٧                              |
| التوزيعات النقدية                                   | .                                    | ١٨٠,٠٠٠                              | ١٦٠,٠٠٠                              | ١٢٠,٠٠٠                              | ١٦٠,٠٠٠                              |
| نسبة توزيع الأرباح (قبل احتساب الزكاة وضريبة الدخل) | المدفوعات                            | ٪٣٤,٣                                | ٪٣٢,٠                                | ٪١٩,٠                                | ٪٢٤,٨                                |
| عدد الأسهم المصدرة                                  | ١٢٠,٠٠٠                              | ١٢٠,٠٠٠                              | ** ٨٠,٠٠٠                            | ٨٠,٠٠٠                               | ٨٠,٠٠٠                               |
| الأرباح الموزعة للسهم بالريال السعودي               | المدفوعات                            | ١,٥٠                                 | ٢,٠٠                                 | ١,٥٠                                 | ٢,٠٠                                 |
| نسبة الأرباح الموزعة سنويا وكل ربع سنة              | المدفوعات                            | ١٠٠٪ الربع الثالث من<br>٢٠١٩ م       | ١٠٠٪ الربع الثاني من<br>٢٠١٨ م       | ١٠٠٪ الربع الثاني من<br>٢٠١٧ م       | ١٠٠٪ الربع الثاني من<br>٢٠١٦ م       |

\* جرى تخصيص ٤٠٠ مليون ريال سعودي من الأرباح المحتجزة في تاريخ ١٢/١٢/٢٠١٤ م في العام ٢٠١٥ م من أجل مضاعفة رأس مال شركة بوبا العربية إلى ٨٠ مليون سهم عن طريق إصدار سهم إضافي واحد لكل سهم قائم.

\*\* كان هناك ٨٠ مليون سهم في وقت إصدار توزيعات الأرباح. أصدرت شركة بوبا العربية لاحقاً في نوفمبر من العام ٢٠١٨ م أسهم مجانية عبارة عن سهم واحد لكل ساهمين قائمين وذلك باستخدام ٤٠٠ مليون ريال سعودي من حساب الأرباح المبقاة من أجل زيادة رأس المال بنسبة خمسين بالمائة. الأمر الذي نتج عنه وصول عدد الأسهم إلى ١٢٠ مليون سهم بتاريخ ٣١/١٢/٢٠١٨ م.

\*\*\* لم يتم الإعلان عن توزيعات أرباح في العام ٢٠٢٠ م وذلك بسبب الشكوك المحيطة بجائحة كوفيد-١٩.

٤٢  
مجلس  
الإدارة

٥٣  
لجان مجلس  
الإدارة

٦٦  
مصالح أعضاء مجلس  
الإدارة وكبار التنفيذيين

٤٧  
فريق الإدارة  
التنفيذية

٥٧  
إدارة المخاطر  
والرقابة الداخلية

٦٧  
المكافآت

٤٩  
تقرير لجنة  
المراجعة ٢٠٢٠

٦٣  
تأكيدات أعضاء  
مجلس الإدارة

٧٠  
اجتماعات الجمعية  
العمومية خلال العام

٥٠  
الغرض من مجلس  
الإدارة واجتماعاته

٧١  
إفصاحات إضافية  
(وفقاً للقوانين واللوائح)

٥٢  
أمانة سر  
مجلس الإدارة



# مجلس الإدارة

خلال العام ٢٠٢٠م، قامت الشركة بزيادة عدد أعضاء مجلس الإدارة من ثمانية إلى تسعة أعضاء، وذلك وفقاً لتعديلات النظام الأساسي للشركة والمعتمدة من قبل الجمعية العامة لعام ٢٠١٩م، حيث تم تعيين الأستاذ/نادر عاشور، الرئيس التنفيذي المالي لشركة بوبا العربية، كعضو مجلس إدارة تنفيذي اعتباراً من ٢٠٢٠/٠٧/٠١م.



#### المهندس/لؤي هشام ناظر

رئيس مجلس الإدارة (غير تنفيذي)

رئيس وعضو مجلس إدارة شركة بوبا العربية منذ إنشائها عام ٢٠٠٨م، ومؤسس مجموعة ناظر ورئيس مجلس إدارتها وهو عضو مجلس إدارة في مختلف الشركات التابعة للمجموعة. شغل سابقاً منصب رئيس مجلس إدارة نادي الإتحاد السعودي لكرة القدم ومنصب نائب لرئيس مجلس إدارة اللجنة الأولمبية العربية السعودية، الرئيس السابق للاتحاد السعودي للجودو، كما عين سابقاً عضواً في مجلس الضمان الصحي التعاوني.

لا يشغل المهندس لؤي عضوية مجلس إدارة في أي شركة مساهمة مدرجة أخرى، حيث يقضي حالياً الدورة الخامسة له في مجلس إدارة بوبا العربية، ممثلاً عن مجموعة ناظر.

#### المناصب الحالية

**رئيس مجلس الإدارة**

- شركة مجموعة ناظر
- شركة حلول البرامج الحديثة لخدمات الحاسب الآلي المحدودة
- شركة أساس للرعاية الصحية
- الشركة العربية للتسويق الطبي
- شركة لؤي هشام ناظر المحدودة
- شركة ناظر بوبا للأجهزة الطبية
- المجلس الاستشاري للتجمع الصحي بمكة المكرمة

#### مناصب أخرى

- شركة العيادات الطبية الدولية (شريك)
- شركة ناظر لغسيل الكلوي والخدمات الصحية المتقدمة المحدودة (شريك)
- شركة ديافيرم العربية المحدودة (عضو مجلس إدارة)
- شركة بوبا الشرق الأوسط القايزة ذ.م.م، (عضو مجلس إدارة)

#### المناصب السابقة

- رئيس سابق لمجلس إدارة نادي الإتحاد السعودي لكرة القدم
- الشركة الوطنية للشراء الموحد للأدوية والأجهزة والمستلزمات الطبية.
- الشركة العربية لتنظيم المؤتمرات.
- نائب رئيس اللجنة الأولمبية العربية السعودية.
- رئيس الإتحاد السعودي للجودو.
- عضو مجلس إدارة بمجلس الضمان الصحي التعاوني

#### المؤهلات

- حاصل على درجة البكالوريوس في الهندسة الميكانيكية من جامعة كاليفورنيا في لوس أنجلوس عام ١٩٨٧م، كما حصل على درجة الماجستير في إدارة الأعمال من جامعة كاليفورنيا في لوس أنجلوس عام ١٩٨٩م.

#### < تقرير الحوكمة وإدارة المخاطر

#### الأستاذ/ديفيد فلتشر

نائب رئيس مجلس الإدارة (غير تنفيذي)

والذي يمثل الشريك الأجنبي، (شركة بوبا أنفستمنتس أوفرسيزز ليمتد)

عضو مجلس إدارة ونائب رئيس مجلس الإدارة في بوبا العربية منذ عام ٢٠١٤م، ويشغل حالياً منصب الرئيس التنفيذي للمخاطر في بوبا وعضو في اللجنة التنفيذية. كما انه بالإضافة عضو غير تنفيذي في بوبا ماكس ومجموعة التأمين الصحي الدولي في الهند. كان لديه مهام مصرفية واسعة في بنك ستاندرد تشارترد وسيتي بانك، حيث شغل منصب رئيس المراجعة الداخلية ومنصب الرئيس التنفيذي.

يقضي الأستاذ/ديفيد حالياً دورته الثالثة في مجلس إدارة بوبا العربية، ممثلاً عن بوبا إنفستمنت أوفرسيزز ليمتد.

#### المناصب الحالية

- بوبا (الرئيس التنفيذي للمخاطر).
- بوبا (عضو في الفريق التنفيذي).
- شركة بوبا الشرق الأوسط القايزة ذ.م.م، (مشروع مشترك بين بوبا/ناظر)
- شركة ماكس بوبا للتأمين الصحي المحدودة.

#### المناصب السابقة

- بوبا العالمية للأسواق النامية (الرئيس التنفيذي)
- بوبا (الرئيس التنفيذي للمراجعة الداخلية)
- رئيس/عضو مجلس إدارة/الرئيس التنفيذي في بنك بيرماتا في إندونيسيا (سابقاً).

#### المؤهلات

- حاصل على درجة البكالوريوس مع مرتبة الشرف في دراسة التاريخ الحديث من جامعة دورهام في المملكة المتحدة عام ١٩٨٥م.

#### < تقرير الحوكمة وإدارة المخاطر | مجلس الإدارة

#### الأستاذ/طل هشام ناظر

الرئيس التنفيذي (عضو تنفيذي)

يشغل الأستاذ طل منصب العضو المنتدب والرئيس التنفيذي لشركة بوبا العربية وهو عضو بمجلس إدارتها منذ إنشائها عام ٢٠٠٨م، يتضمن قسم فريق الإدارة التنفيذية من التقرير على كامل التفاصيل.

لا يشغل الأستاذ طل عضوية مجلس إدارة في أي شركة مساهمة مدرجة أخرى، حيث يقضي حالياً الدورة الخامسة له في مجلس إدارة بوبا العربية.

#### المناصب الحالية

**عضو مجلس إدارة**

- شركة مجموعة ناظر القايزة.
- شركة حلول البرامج الحديثة لخدمات الحاسب الآلي المحدودة.
- شركة أساس للرعاية الصحية.
- الشركة العربية للتسويق الطبي.
- الحلول السريعة للتجارة.
- شركة بوبا الشرق الأوسط القايزة ذ.م.م.
- الأكاديمية المالية.

#### مناصب أخرى

- عضو في اللجنة الاستراتيجية للتأمين الصحي الخاص في مجلس الضمان الصحي.
- عضو في اللجنة العامة لشركات التأمين التابعة للبنك المركزي السعودي
- شركة ايدا (شريك بنسبة ٢٥٪)
- شركة كوجو (شريك بنسبة ٤٧٪) ورئيس مجلس الإدارة.
- شركة نجم لخدمات التأمين (رئيس مجلس الإدارة)
- شركة طل هشام ناظر المحدودة (مدير عام)
- شركة مجموعة ناظر القايزة (نائب رئيس مجلس الإدارة)
- اللجنة التنفيذية في مجموعة بوبا (مستشار)

#### المناصب السابقة

**عضو مجلس إدارة**

- عضو مجلس إدارة لدى صندوق تنمية الموارد البشرية
- عضو مجلس إدارة لدى تشواتي روزماري هول، نيويورك، الولايات المتحدة.
- شركة ناظر لغسيل الكلوي والخدمات الصحية المتقدمة المحدودة
- الشركة العربية لتنظيم المؤتمرات.
- شركة ناظر بوبا للأجهزة الطبية.

#### المؤهلات

- حاصل على درجة البكالوريوس في الاقتصاد من جامعة كاليفورنيا في لوس أنجلوس، الولايات المتحدة الأمريكية عام ١٩٩٦م
- كما حصل على درجة الماجستير في إدارة الأعمال من كلية وارتون بولاية بنسلفانيا الأمريكية متخصصاً في مجال التمويل والشراء عام ٢٠٠١م

### بوبا العربية

التقرير السنوي لعام ٢٠٢٠ م



#### الدكتور عبد الله إلياس

عضو مستقل

عضو مجلس إدارة مستقل في بوبا العربية وعضو في لجنة إدارة المخاطر منذ يوليو ٢٠١٩م. د. عبد الله شريك مؤسس في كريم، وحالياً عضو في قيادتها التنفيذية. وقبل ذلك، بادر وشارك في تأسيس عنواني، وهي شركة سعودية ناشئة في مجال التوصيل. يشغل د. عبد الله عددًا من العضويات في مجالس إدارة عدة شركات خاصة وعامة، كما قاد مشاريع استشارية إدارية في أوروبا والولايات المتحدة وجنوب شرق آسيا والشرق الأوسط.

د. عبد الله يشغل حالياً فترته الأولى، وليس عضواً في أي مجلس إدارة تابع لشركة سعودية مدرجة غير بوبا العربية.

#### مناصب حالية

- بنك المنشآت الصغيرة والمتوسطة السعودي (مجلس الإدارة)
- رائد فنتنشر كابيتال (مجلس المستشارين)
- شركة كريم (شريك مؤسس ورئيس مجلس الإدارة في السعودية)
- الهيئة العامة للمنشآت الصغيرة والمتوسطة (مجلس الإدارة)
- نون أكاديمي (مجلس الإدارة)

#### مناصب سابقة

- صندوق الاستثمارات العامة (اللجنة الاستثمارية)
- روكيت إنترنت (الوكيل السعودية)
- عنواني (شريك مؤسس وعضو منتدب)
- شير مانجمنت كونسالتنج (كبير الاستشاريين الإداريين))

#### المؤهلات

- يحمل شهادة دكتوراه مع مرتبة الشرف في إدارة الأعمال من الجامعة الراينية الفستفالية العليا في آخن، ألمانيا.
- يحمل ماجستير في علوم الحاسب الآلي من الجامعة الراينية الفستفالية العليا في آخن، ألمانيا.





### الأستاذة هدى الغصن

عضو مستقل

عضو مجلس إدارة مستقل في بوبا العربية منذ يوليو ٢٠١٩م. شغلت الأستاذة هدى منصب المديرة التنفيذية للموارد البشرية في أرامكو السعودية. وهي عضو في مجلس إدارة بنك كريديت سويس العربية السعودية ومعهد الإدارة العامة. وفي لجنة الترشيحات والمكافآت في شركة الاتصالات السعودية. الأستاذة هدى هي رئيسة مجلس أمناء الجمعية العربية لإدارة الموارد البشرية.

الأستاذة هدى هي عضو في مجلس إدارة بنك كريديت سويس العربية السعودية (شركة سعودية مدرجة). وهي تشغل حالياً فترتها الأولى في بوبا العربية.

#### مناصب حالية

- معهد الإدارة العامة (عضو مجلس إدارة)
- شركة الاتصالات السعودية (عضو في لجنة الترشيحات والمكافآت)
- بنك كريديت سويس العربية السعودية (عضو مجلس إدارة)

#### مناصب سابقة

- المؤسسة العامة للتأمينات الاجتماعية (عضو مجلس إدارة)
- أرامكو السعودية (مديرة تنفيذية)
- شركة ينبع أرامكو سينوبك للتكرير (ياسرف) (عضو مجلس إدارة)
- مركز جونز هوبكنز أرامكو للرعاية الصحية (عضو مجلس إدارة)
- أرامكو آسيا (عضو مجلس إدارة)
- مجلس أمناء الجمعية العربية لإدارة الموارد البشرية (الرئيسة)
- شركة أرامكو السعودية للتطوير (سادكو) (عضو مجلس إدارة)
- شركة أرامكو السعودية لإدارة الاستثمار (عضو مجلس إدارة)

#### المؤهلات

- تحمل درجة الماجستير في إدارة الأعمال من الجامعة الأمريكية في واشنطن العاصمة، الولايات المتحدة.
- تحمل شهادة البكالوريوس في الأدب الإنجليزي من جامعة الملك سعود في الرياض.



### الأستاذ زيد القويز

عضو مستقل

عضو مجلس إدارة مستقل في بوبا العربية منذ ٢٠١٤م. وأصبح عضواً في لجنة المراجعة في يوليو ٢٠١٩م. خلال سنوات عمله السابقة في بوبا العربية. كان عضواً في عدة لجان: لجنة الترشيحات والمكافآت حيث كان عضو مجلس إدارة مستقل ورئيس اللجنة. لجنة الاستثمار كرئيس وقبيلها بصفته عضواً.

إن الأستاذ زيد عضو في مجلس إدارة البنك الأهلي التجاري (شركة سعودية مدرجة). وهو يشغل حالياً فترته الثالثة في بوبا العربية.

#### مناصب حالية

- البنك الأهلي التجاري (عضو مجلس إدارة وعضو اللجنة التنفيذية، ورئيس لجنة الترشيحات والمكافآت).
- شركة بنك الخليج الدولي المالية (عضو مجلس إدارة، رئيس لجنة الترشيحات والمكافآت).
- محمد إبراهيم السبيعي وأولاده للاستثمار (ماسك) (رئيس لجنة المخاطر والأصول والالتزامات).

#### مناصب سابقة

- شركة محمد عبد العزيز الراجحي وأولاده للاستثمار (عضو مجلس إدارة ورئيس لجنة المراجعة)
- شركة ولاية للاستثمار (عضو مجلس إدارة ورئيس لجنة المراجعة)
- شركة الراجحي للصناعات الحديدية (ورئيس لجنة المراجعة)
- البنك السعودي البريطاني (عضو في لجنة الترشيحات والمكافآت)
- شركة نون للاستثمار (عضو في لجنة المراجعة)
- شركة ذاخر للتطوير العقاري (عضو في لجنة المراجعة)
- اليسر للإجارة والتمويل (عضو مجلس إدارة)
- الأول كابيتال (عضو مجلس إدارة، رئيس لجنة المراجعة)
- شركة الشرق الأوسط للكابلات المتخصصة (عضو مجلس إدارة)
- مجلس صناديق الاستثمار المشتركة في إتش إس بي سي العربية السعودية (عضو مجلس إدارة)
- شركة الخليج للتمويل (عضو مجلس إدارة)

#### المؤهلات

- يحمل شهادة بكالوريوس في المحاسبة من جامعة الملك سعود، المملكة العربية السعودية (١٩٨٧م).



### الأستاذة جوي لينتون

عضو غير تنفيذي

والذي يمثل الشريك الأجنبي: (شركة بوبا أنفستمنتس أوفرسيز ليمتد)

عضو مجلس إدارة بوبا العربية. وعضو اللجنة التنفيذية. تم تعيينها في عام ٢٠١٦م كعضو تنفيذي في مجلس الإدارة الرئيسي لشركة بوبا. انضمت الأستاذة جوي لشركة بوبا عام ٢٠١١م وهي أيضاً عضو مجلس إدارة بوبا إنفستمنت أوفرسيز ليمتد، والرئيس التنفيذي المالي لشركة بوبا وعضو في الفريق التنفيذي. وهي أيضاً عضو غير تنفيذي في شركة ماكس بوبا. وهي شركة التأمين التابعة لمجموعة بوبا في الهند. وقبل انضمام جوي لشركة بوبا، كانت الرئيس التنفيذي المالي لشركة ناشيونال فودز.

تشغل الأستاذة جوي فترتها الأولى في بوبا العربية، ممثلةً بوبا إنفستمنت أوفرسيز ليمتد.

#### مناصب حالية

- بوبا (رئيس تنفيذي مالي)
- بوبا (عضو تنفيذي في مجلس الإدارة وعضو اللجنة التنفيذية)
- بوبا إنفستمنت أوفرسيز ليمتد (عضو مجلس إدارة)
- ماكس بوبا، شركة التأمين المحدودة (عضو مجلس إدارة)
- بوبا فايننس المحدودة (عضو مجلس إدارة)

#### مناصب سابقة

- بوبا (مدير عام – استراتيجية الخدمات الصحية وعمليات الدمج والاستحواذ)
- بوبا (مدير موارد بشرية مكلف)
- بوبا أستراليا ونيوزلندا (مدير مالي وتجاري)
- بوبا أستراليا (الرئيس التنفيذي المالي)
- شركة بيغا تشيز ليميتد (مدير غير تنفيذي)
- ليون، المعروفة سابقاً بـناشيونال فودز (الرئيس التنفيذي المالي)

#### المؤهلات

- حاصلة على درجة البكالوريوس في التجارة من جامعة مالبورن، أستراليا (١٩٨٧م).



### الأستاذ مارتن هيوستن

عضو غير تنفيذي

والذي يمثل الشريك الأجنبي: (شركة بوبا أنفستمنتس أوفرسيز ليمتد)

عضو مجلس إدارة في شركة بوبا العربية منذ ا أكتوبر ٢٠١٨م وكان عضواً غير تنفيذي في مجلس الإدارة الرئيسي لشركة بوبا. بين يناير ٢٠١٤م وحتى ٣١ ديسمبر ٢٠١٩م، تمّ تعيين مارتن كرئيس لمجلس إدارة مجموعة إن كويست (شركة مدرجة) في ا أكتوبر ٢٠١٩م. ويشغل أيضاً منصب نائب رئيس مجلس إدارة شركة تلورين انكوربوتد ورئيس مجلس إدارة مجموعة الطاقة الدولية في شركة موليس أند كومباني. وهو أيضاً عضو غير تنفيذي في سي سي للطاقة، وهي شركة خاصة تعمل في مجال الاستكشاف والإنتاج. كان مارتن موظفاً في مجموعة بي جي (British Gas) جروب البريطانية وشركاتها، وتقاعد بعد ٣٢ عاماً في فبراير ٢٠١٤م، وكان وقتها يشغل منصب رئيس العمليات التنفيذي وعضو في مجلس الإدارة.

يشغل الأستاذ مارتن فترته الثانية في بوبا العربية، ممثلاً بوبا إنفستمنت أوفرسيز ليمتد.

#### مناصب حالية

- شركة تلورين انكوربوتد (نائب رئيس مجلس الإدارة)
- شركة موليس أند كومباني (رئيس مجلس إدارة مجموعة الطاقة الدولية)
- شركة سي سي للطاقة المحدودة (عضو مجلس إدارة)
- مجموعة أن كويست (رئيس مجلس إدارة)

#### مناصب أخرى

- زميل في جمعية لندن الجيولوجية
- وحدة سياسة الطاقة العالمية في كلية الشؤون الدولية والعامة التابعة لجامعة كولومبيا، نيويورك (عضو استشاري في المجلس)
- شركة راديا (عضو استشاري في المجلس)

#### المؤهلات

- حاصل على شهادة البكالوريوس في الجيولوجيا من جامعة نيوكاسل، المملكة المتحدة (١٩٧٩م).
- حاصل على شهادة الماجستير في الجيولوجيا البترولية من إمبريال كولج، لندن، المملكة المتحدة (١٩٨٣م).

# فريق الإدارة التنفيذية

يعهد مجلس الإدارة بالتسيير اليومي للشركة إلى فريق الرئيس لدينا ، والذي يضم الأعضاء التالية أسماؤهم ، جنبًا إلى جنب مع الأستاذ/ طل هشام ناظر، الرئيس التنفيذي و الأستاذ / نادر عاشور، الرئيس التنفيذي المالي.



## الأستاذ/طارق العمودي

الرئيس التنفيذي للموارد البشرية (سعودي)

انضم الأستاذ طارق العمودي إلى بوبا العربية في عام ٢٠١٧م.

قبل أن يصبح رئيس تنفيذي للموارد البشرية، تولى طارق مجموعة واسعة من الأدوار القيادية في إدارة الموارد البشرية، على المستويين العالمي والإقليمي، في شركة بروكتر أند جاميل. والجدير بالذكر أنه قاد شركة بروكتر أند جاميل في المملكة العربية السعودية كقائد للموارد البشرية في البلاد وتصدر مهمة خارجية في المقر الرئيسي للشركة في سويسرا.

يعمل طارق حاليًا كعضو في لجنة مجلس إدارة شركتين جديدتين أنشأهما صندوق الاستثمارات العامة. وهو أيضاً عضو في اللجنة الفرعية للموارد البشرية في البنك المركزي السعودي، وزميل معتمد في معهد تشارترد للأفراد والتنمية (CIPD) في المملكة المتحدة.

طارق حاصل على درجة الماجستير في إدارة الأعمال تخصص الاستراتيجية وإدارة الموارد البشرية من كلية جريفيث للأعمال ودرجة البكالوريوس في إدارة التسويق من جامعة جريفيث في أستراليا.



## الأستاذ/علي شنيمر

الرئيس التنفيذي لتطوير الأعمال (سعودي)

يتمتع الأستاذ/علي محمد شنيمر بخبرة تمتد لعشرين عاماً في مجال التسويق والمبيعات والإدارة العامة، منها ٨ سنوات في مجال التأمين الصحي السعودي، وقد التحق بالشركة في منصبه الحالي في عام ٢٠١٣م كرئيس تنفيذي للشؤون التجارية.

قبل التحاقه بشركة بوبا العربية، عمل الأستاذ/علي وكيلًا للمحافظ ورئيساً تنفيذياً للعمليات لدى الهيئة العامة للاستثمار في المملكة العربية السعودية (وزارة الاستثمار حالياً) لمدة ٥ سنوات كما عمل الأستاذ/علي قبل ذلك رئيساً لقسم تسويق مصرفية الأفراد لدى البنك الأهلي التجاري لمدة عامين وتولى مهام تسويق متعددة لدى شركة بروكتر أند جاميل لمدة ٨ سنوات.

يشغل الأستاذ/علي حالياً منصب عضو مجلس إدارة في شركة باعظيم التجارية (شركة سعودية مساهمة عامة) وشركة أحمد محمد صالح باعشن وشركاه (شركة سعودية مساهمة مغلقة) وعضوا في اللجنة الفرعية للتأمين الصحي التابعة للبنك المركزي السعودي وعضواً في اللجنة الدائمة للتأمين الصحي التابعة لمجلس الضمان الصحي التعاوني.

وقد حصل الأستاذ/علي على شهادة البكالوريوس في العلوم (هندسة الحاسب الآلي) من جامعة الملك عبد العزيز في المملكة العربية السعودية.



## الأستاذ نادر عاشور

عضو تنفيذي – الرئيس التنفيذي المالي

انضم إلى شركة بوبا العربية كرئيس تنفيذي مالي منذ نوفمبر ٢٠١٦م، وكان عضواً في العديد من المجالس واللجان بما فيها مجلس الإدارة ولجنة المراجعة في الشركة السعودية لأنابيب الصلب، وشركة ديافرم السعودية، ولجنة الاستثمار في مركز أرامكو لريادة الأعمال. يتمتع الأستاذ نادر بخبرة تفوق الأربعة عشر عاماً مع أرامكو السعودية حيث شغل خلالها عدة مهام مهنية وإشرافية وقيادية، بما فيها توليه منصب مدير فريق جاهزية الشركة للاكتتاب العام.

يحمل الأستاذ نادر شهادة المحاسب الإداري المعتمد (CMA) وشهادة المدقق الداخلي المعتمد (CIA)، واجتاز بنجاح امتحانات زمالة المحاسبين القانونيين الأمريكية (CPA)، وحصل على العديد من الجوائز المرموقة بما فيها جائزة الأمير محمد بن فهد للتفوق العلمي، وجائزة الأداء المتميّز من معهد المحاسبين الإداريين (IMA)، وجائزة وليام سميث من معهد المراجعين الداخليين (IIA).

يشغل الأستاذ نادر حالياً فترته الأولى في بوبا العربية وليس عضواً في أي مجلس إدارة تابع لشركة سعودية مدرجة غير بوبا العربية.

## مناصب سابقة

- الشركة السعودية لأنابيب الصلب (عضو مجلس إدارة)
- الشركة السعودية لأنابيب الصلب (لجنة المراجعة)
- شركة ديافرم، السعودية (عضو مجلس إدارة)
- الشركة السعودية لأنابيب الصلب (عضو في اللجنة الاستراتيجية)
- مركز أرامكو لريادة الأعمال (عضو في لجنة الاستثمار)
- أرامكو السعودية (مناصب عدة، آخرها مدير فريق جاهزية الشركة للاكتتاب العام)

## المؤهلات

- يحمل شهادة بكالوريوس في المحاسبة من جامعة الملك فهد للبترول والمعادن.
- حاصل على درجة الماجستير في إدارة الأعمال من المعهد الدولي للتطوير الإداري بمدينة لوزان السويسرية.



|                            |           |
|----------------------------|-----------|
| <b>بوبا العربية</b>        | <b>٤٨</b> |
| التقرير السنوي لعام ٢٠٢٠ م |           |



### الأستاذ/عاطف مفتي

الرئيس التنفيذي للمبيعات (سعودي)

انضم الأستاذ عاطف مفتي إلى شركة بوبا العربية في مايو ٢٠١٧م.

بدأ حياته المهنية مع البنك السعودي البريطاني (ساب) في عام ١٩٩٥م، وأمضى أكثر من ١٣ عاماً في الصناعة المصرفية. خلال فترة عمله، شغل مناصب إدارية عليا في شبكة الفروع والمبيعات وخدمة العملاء. بعد ذلك، تولى أدواراً تنفيذية كنائب المدير العام للخدمات المالية الشخصية، ومسؤولاً عن جميع وظائف المبيعات (الفروع، المبيعات المباشرة، التخطيط المالي، وبيع سندات تكافل) في المملكة العربية السعودية.

في السابق، كان يشغل منصب العضو المنتدب لشركة التوزيع السعودية (جزء من المجموعة السعودية للأبحاث والتسويق)، تلاه لمدة عامين كمدير عام المنطقة الغربية لبنك البلاد. قبل انضمامه إلى بوبا العربية، شغل عاطف منصب الرئيس التجاري وعضو مجلس إدارة شركة بنده للتجزئة لمدة ستة سنوات حيث كان مسؤولاً عن جميع عمليات الشراء التجاري وسلسلة التوريد لأعمال بنده في المملكة العربية السعودية والإمارات ومصر.

يحمل عاطف درجة البكالوريوس في التسويق من جامعة الملك فهد للبترول والمعادن وتخصص ثانوي في الإدارة.



### الأستاذ/تابيش مشتاق

الرئيس التنفيذي للمخاطر

انضم الأستاذ تابيش مشتاق إلى بوبا العربية كرئيس تنفيذي للمخاطر في يونيو ٢٠٢٠م، بخبرة عالمية تفوق الخمسة عشر عامًا في قطاعات المراجعة والضرائب والاستشارات التجارية وحوكمة الشركات والتمويل التجاري.

قبل انضمامه إلى بوبا العربية، قاد عدداً من الأدوار الإشرافية والقيادية في الاستشارات والصناعة.

< تقرير الحوكمة وإدارة المخاطر | فريق الإدارة التنفيذية



### الأستاذ/محمد الميساوي

الرئيس التنفيذي للعمليات

انضم الأستاذ محمد الميساوي إلى بوبا العربية عام ٢٠١١م كمدير عام لإدارة الجودة الشاملة وتولّى قيادة تصميم وتنفيذ "الخدمة المتميزة" في بوبا العربية، مما أذى إلى النمو والتطور في مجالات خدمات العمليات والرعاية الصحية. منذ عام ٢٠١٣م، وكمدير عام للعمليات، كان الأستاذ الميساوي مسؤولاً عن العمليات والخدمات الصحية المتعلقة بخدمة العملاء، والحسابات الرئيسية، إصدار بطاقات التأمين وكتيّبات المنافع، ومراقبة الجودة، هذا، وقد تمّت ترقيته خلال عام ٢٠١٨م إلى منصب الرئيس التنفيذي للعمليات.

قبل انضمامه إلى شركة بوبا العربية، كان الأستاذ محمد الميساوي يعمل لدى شركة يونيليفر الشرق الأوسط وشمال أفريقيا، وقد قاد وقتها مجموعة متنوعة من المهام المختلفة في منطقة الشرق الأوسط وشمال أفريقيا المرتبطة بسلسلة الامدادات، بدءاً من التوزيع، والخدمات اللوجستية، وخدمة العملاء، إلى الهندسة الصناعية والجودة. كما يتمتّع الأستاذ محمد الميساوي بخبرة كبيرة تزيدَ عن ١٨ عاماً في قطاعات التأمين والخدمات المصرفية والسلع الاستهلاكية، وعمل قبل يونيليفر في مصرفين رئيسيين في شمال أفريقيا.

يحملُ الأستاذ/محمد الميساوي درجة الماجستير في إدارة الأعمال (مالية)، كما حصل على شهادة البكالوريوس في الهندسة الكهربائية والميكانيكية.

< تقرير الحوكمة وإدارة المخاطر

# تقرير لجنة المراجعة لعام ٢٠٢٠

تخضع لجنة المراجعة إلى لائحتها الذي تمت الموافقة عليه مؤخرًا من قبل المساهمين العموميين في الرابع من عام ٢٠١٩ اجتماع الهيئة العامة ريع السنوي.

عقدت اللجنة عشرة (١٠) اجتماعات خلال العام المالي ٢٠٢٠، يوضح الجدول التالي تفاصيل اجتماعات لجنة المراجعة التي عقدت والحضور الموقر.

| اجتماعات عام ٢٠٢٠                       |                    |          |           |        |          |        |          |          |           |           |           |     |
|---|--------------------|----------|-----------|--------|----------|--------|----------|----------|-----------|-----------|-----------|-----|
| اسماء أعضاء اللجنة                      | المنصب             | ٣ فبراير | ٢٤ فبراير | ٩ مارس | ٢٧ ابريل | ١٥ جون | ٢٦ جوالي | ١٣ أغسطس | ٢٦ أكتوبر | ١٧ نوفمبر | ١٨ نوفمبر | Z   |
| الأستاذ ديفيد هنت                       | رئيس لجنة المراجعة | حضر      | حضر       | حضر    | حضر      | حضر    | حضر      | حضر      | حضر       | حضر       | حضر       | ١٠٠ |
| الأستاذ سليمان الهتلان                  | عضو                | حضر      | حضر       | حضر    | لم يحضر  | حضر    | حضر      | حضر      | حضر       | حضر       | حضر       | ٩٠  |
| الأستاذ زيد القويز                      | عضو                | حضر      | حضر       | حضر    | حضر      | حضر    | حضر      | حضر      | لم يحضر   | حضر       | حضر       | ٩٠  |
| الأستاذ وليد شكري                       | عضو                | حضر      | حضر       | حضر    | حضر      | حضر    | حضر      | حضر      | حضر       | حضر       | حضر       | ١٠٠ |
| إجمالي أعضاء لجنة المراجعة % الحضور (%) |                    | ١٠٠      | ١٠٠       | ١٠٠    | ٧٥       | ١٠٠    | ١٠٠      | ١٠٠      | ٧٥        | ١٠٠       | ١٠٠       | ٩٥  |

وتؤكد لجنة المراجعة أنها قد أكملت مهامها وأنشطتها خلال عام ٢٠٢٠م وفقاً للصلاحيات الممنوحة لها، ووفقًا للوائح وكما هو موضح في وثيقة لجنة المراجعة الأخيرة. في إطار تنفيذ هذه المهام والأنشطة ، تكون اللجنة قادرة على إبداء رأي حول إطار الرقابة الداخلية للشركة، كما هو مطلوب من حيث متطلبات الإفصاح من هيئة أسواق المال للمادة ٩٠ ، الفقرة ٣٩ ، النقطة ب ، لاحظت لجنة التدقيق جهود الإدارة المستمرة وتركيزها. بشأن تحسين تصميم وفعالية بيئة الرقابة الداخلية في بوبا العربية. بناءً على نتائج مراجعات التدقيق الداخلي والأنشطة المخطط لها لتعزيز بيئة الرقابة الداخلية وبعد المناقشة مع المدقق الخارجي والإدارة حول البيانات المالية الأولية والسنوية للسنة المنتهية في ٣١ ديسمبر ٢٠٢٠ ، لم يوجه انتباه اللجنة إلى أي شيء يشير إلى وجود أوجه قصور كبيرة.

#### الأستاذ ديفيد هنت رئيس لجنة المراجعة

#### الأستاذ سليمان الهتلان عضو لجنة المراجعة

#### الأستاذ زيد القويز عضو لجنة المراجعة

#### الأستاذ وليد شكري عضو لجنة المراجعة

٢٠٢١ مايو

وقد أنشئت اجتماعات اللجنة لتسهيل وتشجيع التواصل بين اللجنة وإدارة الشركة ووظائف المخاطر بالشركة، ووظائف التحكم بالشركة (الالتزام والمراجعة الداخلية)، والمراجعين الخارجيين المستقلين للشركة. وناقشت اللجنة مع وظائف التحكم بالشركة والمراجعين الخارجيين المستقلين ووافقت على النطاق العام والخطط لمراجعات كل منهما.

تدرك لجنة المراجعة أهمية الحفاظ على استقلالية المراجعين الخارجيين للشركة، كلا من حيث الجوهر والمظهر. وتقوم اللجنة كل عام بتقييم مؤهلات وأداء واستقلالية المراجعين الخارجيين وتقرر ما إذا كان سيتم إعادة تعيين المراجعين الخارجيين الحاليين من عدمه. وعند القيام بذلك، تنظر لجنة المراجعة في جودة وكفاءة الخدمات التي يقدمها المراجعين الخارجيين وقدراتهم وخبراتهم التقنية ومعرفتهم بعمليات الشركة وصناعة التأمين. بناءً على هذا التقييم ، توصي لجنة التدقيق مجلس الإدارة بالرجوع إلى الجمعية العامة لاختيار "إيرنست أند يونغ" و "برايس واترهاوس كوبرز" للسنة المالية ٢٠٢٠.

وبناء على المراجعات والمناقشات المشار إليها أعلاه، أوصت اللجنة مجلس الإدارة، ووافق مجلس الإدارة على التوصية، على أن تدرج البيانات المالية السنوية المدققة والجدول ذات الصلة وتقييم الإدارة لفعالية الرقابة الداخلية للشركة على التقارير المالية في التقرير السنوي لعام ٢٠٢٠م.

# الغرض من مجلس الإدارة واجتماعاته

يتركز الغرض من مجلس الإدارة في وضع الاستراتيجيات وتحقيق الفائدة للمساهمين وأصحاب المصالح، وذلك وفقاً للوائح والقوانين المعمول بها في المملكة العربية السعودية بطريقة أخلاقية تتسم بالشفافية. كما أن مجلس الإدارة هو المسؤول عن قيم الشركة ورسالتها ورؤيتها على المدى البعيد وعن توفير التوجيه والإرشاد الإستراتيجي لعمليات الشركة بما في ذلك المسؤولية المطلقة المتعلقة بضمان اتباع الشركة لمبدأ الحوكمة النموذجي والأخلاقيات، كما يتحمل مسؤولية توفير نظام صارم من الضوابط والإجراءات الداخلية من أجل ضمان تحقيق التزام الشركة – من حيث المضمون والتوقيت – لمتطلبات جميع القوانين والأنظمة المعمول بها والتي تزاول الشركة العمل بموجبها.

كما يقوم مجلس الإدارة بمسؤولية تأسيس اللجان المنبثقة عنه – حسب اقتضاء اللوائح – لدعم المجلس في تنفيذ مسؤولياته فضلاً عن دعم الإدارة التنفيذية. أضف إلى ذلك أن المجلس مسؤول عن تحديد واعتماد الأمور لتكون صلاحية اتخاذ القرار فيها تقتصر فقط على المجلس، وعن الأمور التي يوكل صلاحية اتخاذ القرار فيها إلى اللجان المنبثقة عنه (كما هو محدد في جدول الصلاحيات المناطة بالمجلس وإطار السلطات المفوضة للمجلس المعتمد منه).

| صفة العضوية | اسم العضو                     | الجنسية  | رقم الدورة | ممثل عن                     |
|-------------|-------------------------------|----------|------------|-----------------------------|
| مستقل       | الأستاذة/هدى محمد الغصن       | سعودية   | الأولى     | لا ينطبق                    |
|             | الأستاذ/زيد عبد الرحمن القويز | سعودي    | الثالثة    | لا ينطبق                    |
|             | الدكتور/عبد الله إلياس        | سعودي    | الأولى     | لا ينطبق                    |
| غير تنفيذي  | المهندس/لؤي هشام ناظر         | سعودي    | الخامسة    | مجموعة ناظر                 |
|             | الأستاذ/ديفيد مارتن فليتشر    | بريطاني  | الثالثة    | بوبا إنفستمنت أوفرسيز ليمتد |
|             | الأستاذة/جوي كارولين لينتون   | أسترالية | الأولى     | بوبا إنفستمنت أوفرسيز ليمتد |
|             | الأستاذ/مارتن جوزيف هيوستن    | بريطاني  | الثانية    | بوبا إنفستمنت أوفرسيز ليمتد |
| تنفيذي      | الأستاذ/طل هشام ناظر          | سعودي    | الخامسة    | لا ينطبق                    |
|             | الأستاذ/نادر عاشور            | سعودي    | الاولى     | لا ينطبق                    |

يوافق مجلس الإدارة على تعيين رئيس مجلس الإدارة ونائب رئيس مجلس الإدارة والرئيس التنفيذي وأمين سر المجلس لكل دورة، مشروطاً بالحصول على موافقات الجهات التنظيمية عند الحاجة. وللدورة الخامسة تمت الموافقة على إعادة التعيين لكل من شغل المنصب خلال الدورة الرابعة.

يعمل المجلس أيضاً على تعيين أمناء سر لجان مجلس الإدارة لكل دورة جديدة. حيث في الدورة الجديدة تم تعيين مدير عام المراجعة الداخلية كأمين سر للجنة المراجعة، وتعيين رئيس التعويضات والمزايا كأمين سر لجنة الترشيحات والمكافآت، وتعيين مدير عام إدارة الأصول والاستثمارات كأمين سر لجنة الاستثمار، وتعيين مدير عام إدارة المخاطر كأمين سر لجنة إدارة المخاطر، وتعيين رئيسة أمانة الشركة كأمينة سر مجلس إدارة الشركة وأمينة سر اللجنة التنفيذية.

## سجل الحضور في اجتماعات المجلس

خلال العام ٢٠٢٠م، عقد مجلس الإدارة ٧ اجتماعات، يفضل الجدول أدناه اجتماعات المجلس وأسماء الحضور.

| أسماء أعضاء المجلس                      | ١١ فبراير | ١٦ مارس  | ٢٨ أبريل | ١٤ مايو  | ٢٣ يونيو | ٢٩ سبتمبر | ١٨-١٩ نوفمبر | %   |
|---|-----------|----------|----------|----------|----------|-----------|--------------|-----|
| المهندس لؤي هشام ناظر                   | حضر       | حضر      | حضر      | حضر      | لم يحضر  | حضر       | حضر          | ٨٦  |
| الأستاذ ديفيد مارتن فليتشر              | حضر       | حضر      | حضر      | حضر      | حضر      | حضر       | حضر          | ١٠٠ |
| الأستاذ طل هشام ناظر                    | حضر       | حضر      | حضر      | حضر      | حضر      | حضر       | حضر          | ١٠٠ |
| الأستاذ زيد عبد الرحمن القويز           | حضر       | حضر      | حضر      | حضر      | حضر      | حضر       | حضر          | ١٠٠ |
| الأستاذ مارتن هيوستن                    | حضر       | حضر      | حضر      | لم يحضر  | حضر      | حضر       | حضر          | ٨٦  |
| الدكتور عبد الله إلياس                  | حضر       | حضر      | حضر      | حضر      | حضر      | حضر       | حضر          | ١٠٠ |
| الأستاذة هدى الغصن                      | حضر       | حضر      | حضر      | حضر      | حضر      | حضر       | حضر          | ١٠٠ |
| الأستاذة جوي لينتون                     | حضر       | حضر      | حضر      | حضر      | حضر      | حضر       | حضر          | ١٠٠ |
| الأستاذ نادر عاشور (من ٢٠٢٠/٧/١م)       | لا ينطبق  | لا ينطبق | لا ينطبق | لا ينطبق | لا ينطبق | حضر       | حضر          | ١٠٠ |
| <b>نسبة إجمالي الأعضاء الحاضرين (%)</b> | ١٠٠       | ١٠٠      | ١٠٠      | ٨٨       | ٨٨       | ١٠٠       | ١٠٠          | ٩٧  |

< تقرير الحوكمة وإدارة المخاطر | الغرض من مجلس الإدارة واجتماعاته

### أبرز موافقات/ قرارات مجلس الإدارة

من بين أبرز قرارات/موافقات المجلس المتخذة خلال العام:

- عقد عمل الرئيس التنفيذي بناءً على توصيات لجنة الترشيحات والمكافآت.
- خطة التشغيل السنوية للعام ٢٠٢٠م، وفقاً لتوصيات اللجنة التنفيذية.
- البيانات المالية المؤقتة الربعية، للربع الرابع من العام ٢٠١٩م، والربع الأول إلى الثالث من ٢٠٢٠م، والبيان المالي السنوي وتقرير المجلس السنوي للعام ٢٠١٩م، وتضارب المصالح، وتعاملات الأطراف ذوي العلاقة الواردة هنا، وذلك بحسب توصيات لجنة المراجعة.
- تعيين أعضاء مجلس الإدارة ورؤسائها، والتغييرات التي طرأت على أمناء سر المجلس ولجانه.
- أي موافقات مطلوبة بحسب شروط الضوابط المنظمة لمجلس الإدارة.

## تقييم أداء المجلس/لجانه وأعضائه

تقيّم الشركة بشكل دوري أداء المجلس/لجان المجلس وأعضاء كل منهما، من خلال جلسات مغلقة يعقدها المجلس عبر لجنة الترشيحات والمكافآت، وعبر أمانة سر الشركة ورؤساء اللجنة، بالتعاون مع لجنة الترشيحات والمكافآت.



# أمينة سر مجلس الإدارة



## السيدة عبير البورنو

رئيسة – أمانة سر الشركة وأمينة سر مجلس إدارة الشركة

تتمتع الأستاذة عبير البورنو بخبرة تتخطى الثلاثة عشر عاماً في مجالي المخاطر والالتزام. قبل انضمامها إلى بوبا العربية في ٢٠١٧م، شغلت عبير عدداً من المناصب البارزة في شركات معروفة، أحدثها مدير أول لقسم الالتزام – قسم الشركات والخزينة في بنك الجزيرة. وانطلاقاً من منصبها هذا، طورت حلولاً وخطط عمل فعالة لضمان امتثال البنك بالمتطلبات التنظيمية.

بصفتها أمينة سر الشركة، تعمل عبير كحلقة وصل بين مجلس الإدارة وسائر المنظمة، وتقوم أنشطة ترتبط بمجلس الإدارة ومختلف لجانه، وهي مسؤولة عن تقارير الشركة السنوية وإفصاحاتها. ومن خلال دورها هذا، تشرف على كافة المسائل المرتبطة واجتماعات الجمعية العمومية الخاصة بالشركة.

منذ انضمامها إلى بوبا العربية، تولت عبير إعداد سياسات وإجراءات الشركة التي لا تزال قائمة، ومن أبرز إنجازاتها إطلاق القواعد السلوكية للشركة وبرنامج البلاغات بالإضافة لذلك، لعبت دوراً محورياً في قيادة قسم حوكمة الشركات، بحيث تضمن حسن سير العمل من خلال تطبيق أفضل الممارسات.

تحمل عبير شهادة بكالوريوس علوم في نظم المعلومات الإدارية من جامعة دار الحكمة وشهادة دبلوم دولي في إدارة المخاطر، وهي حائزة أيضاً على عدة شهادات في المخاطر التشغيلية، وإدارة المخاطر والالتزام.

# لجان مجلس الإدارة

## لجنة المراجعة

يتمثل الدور الأساسي للجنة المراجعة في مراقبة سلامة البيانات المالية للشركة، بما يتناسب مع معايير إعداد التقارير المالية المناسبة وعملاً بالقوانين والأنظمة، وتقوم اللجنة بمراجعة، وتقديم توصيات إلى مجلس الإدارة حول الضوابط المالية الداخلية، وإجراءات الالتزام والمراجعة الداخلية، فضلاً عن استعراض عملية المراجعة الخارجية وأداء المراجعين الخارجيين، كما تقوم اللجنة بالإشراف، من خلال لجنة إدارة المخاطر على فعالية عمليات إدارة المخاطر في الشركة، لا سيما فيما يتعلق بالأثر المترتب على إعداد

الشركة للتقارير المالية ومدونة سلوك الأعمال لديها، كما أن لها دوراً قيادياً إضافياً في مراقبة فعالية وأداء وموضوعية إدارتي الالتزام والمراجعة الداخلية، حيث أن هاتين الإدارتين ترجعان مباشرة لرئيس اللجنة.

عقدت لجنة المراجعة خلال العام ٢٠٢٠م عشرة اجتماعات والجدول أدناه يوضح تفاصيل الاجتماعات والحضور:

| أعضاء لجنة المراجعة                         | ٣ فبراير | ٢٤ فبراير | ٩ مارس | ٢٧ أبريل | ١٥ يونيو | ٢٦ يوليو | ٣ أغسطس | ٢٦ أكتوبر | ١٧ نوفمبر | ١٨ نوفمبر | %   |
|---|----------|-----------|--------|----------|----------|----------|---------|-----------|-----------|-----------|-----|
| الأستاذ ديفيد هنت                           | حضر      | حضر       | حضر    | حضر      | حضر      | حضر      | حضر     | حضر       | حضر       | حضر       | ١٠٠ |
| الأستاذ سليمان العتلان                      | حضر      | حضر       | حضر    | لم يحضر  | حضر      | حضر      | حضر     | حضر       | حضر       | حضر       | ٩٠  |
| الأستاذ زيد القويز                          | حضر      | حضر       | حضر    | حضر      | حضر      | حضر      | حضر     | لم يحضر   | حضر       | حضر       | ٩٠  |
| الأستاذ وليد شكري                           | حضر      | حضر       | حضر    | حضر      | حضر      | حضر      | حضر     | حضر       | حضر       | حضر       | ١٠٠ |
| <b>نسبة إجمالي الأعضاء<br/>الحاضرين (%)</b> | ١٠٠      | ١٠٠       | ١٠٠    | ٧٥       | ١٠٠      | ١٠٠      | ١٠٠     | ٧٥        | ١٠٠       | ١٠٠       | ٩٥  |

الاجتماع الذي عُقد في ١٨ نوفمبر هو الاجتماع السنوي للجنة المراجعة مع مجلس الإدارة.



### الأستاذ ديفيد هنت رئيس اللجنة

كان الأستاذ ديفيد عضواً في لجنة المراجعة لعام كامل ورئيس اللجنة للدورة الجديدة منذ ١ يوليو ٢٠١٩م.

يتمتع الأستاذ هنت بخبرة عالمية لا تقل عن ثلاثين عاماً في مجال الخدمات المصرفية والتمويلية والتأمين، بما فيها خمس وعشرون عاماً في منصب المدير الدولي لدى المجموعة المصرفية إنش إس بي سي . و شغل سابقاً منصب مدير في ساب تكافل (بين ٢٠٠٧م و٢٠١١م) والرئيس التنفيذي في شركة الخليج للتمويل في السعودية، وعمل أيضاً كاستشاري خاص لمجموعة أكتيس الخاصة الاستشارية بين ٢٠١٢م و٢٠١٤م.

### المؤهلات

- يحمل بكالوريوس العلوم المصرفية والمالية من جامعة لوبورو للتقنية في المملكة المتحدة (١٩٨٧م).

### الأستاذ سليمان العتلان عضو مستقل

كان الأستاذ سليمان عضواً في لجنة المراجعة لعام كامل.

يتمتع بخبرة لا تقل عن عشرين عاماً كاستشاري وعضو مجلس إدارة و عضو بإحدى اللجان في العديد من القطاعات، بما فيها الصناعة، والمالية، والأغذية والمشروبات، والتأمين، والتجزئة، والعقارات.

### المؤهلات

- يحمل شهادة في المحاسبة من جامعة ولاية كاليفورنيا، سان دييغو (١٩٩٨م).
- كما يحمل بكالوريوس في المحاسبة من جامعة الملك سعود، الرياض (١٩٩٤م).

### الأستاذ وليد شكري عضو مستقل

انضم الأستاذ وليد إلى لجنة المراجعة للدورة الجديدة منذ الأول من يوليو ٢٠١٩م، كان ولا يزال عضو مجلس إدارة ورئيس عدد من اللجان المنتقاة عن مجلس إدارة عدة شركات في مراحل مختلفة من النضوج، بدءاً بالشركات العائلية، مروراً بالشركات المدرجة في البورصة وصولاً إلى الشركات العالمية، كما أنه عضو في عدد من مجالس الإدارة واللجان التابعة الدولية والسعودية.

### المؤهلات

- يحمل شهادة بكالوريوس في تخصص محاسبة الإدارة الصناعية مع مرتبة شرف (جامعة الملك فهد للبترول والمعادن).
- يحمل شهادة زمالة المحاسبين القانونيين الأمريكية (شهادة المحاسب القانوني المعتمد)
- يحمل شهادة زمالة المحاسبين القانونيين السعودية (الهيئة السعودية للمراجعين والمحاسبين)

### الأستاذ زيد القويز

عضو مستقل في مجلس الإدارة ولجنة المراجعة

السيرة الذاتية متوفرة في الصفحة ٤٤.

|           |   |
|-----------|---|
| <b>٥٤</b> | <b>بوبا العربية</b> <p>التقرير السنوي لعام ٢٠٢٠ م</p> |
|-----------|---|

## اللجنة التنفيذية

يتمثل دور اللجنة التنفيذية في القيام بدعم مجلس الإدارة من خلال مراقبة أداء العمل بصفة مستمرة ومراجعة الأهداف المالية والخطط التشغيلية السنوية والتوقعات قبل تقديمها للمجلس للموافقة عليها، وضمان أن العمل يسير في حدود هامش الملاءة المالية، ويشمل عملها أيضاً مراجعة الاستراتيجيات وأهداف الأعمال، والعمل بمثابة "جسر" بين المجلس والإدارة التنفيذية في إجراء المراقبة ومنح الموافقات مما يزيد من كفاءة المجلس ويعزز عمليات صنع القرار في الشركة. كما تستعرض وتوافق على النحو

### < تقرير الحوكمة وإدارة المخاطر | لجان مجلس الإدارة

|           |   |
|-----------|---|
| <b>٥٤</b> | <b>بوبا العربية</b> <p>التقرير السنوي لعام ٢٠٢٠ م</p> |
|-----------|---|

المحدد في نطاق عملها، وفي إطار تفويض السلطات المعتمد من قبل مجلس الإدارة، بعض الجوانب ذات الطابع التجاري، وتضمن التزام الشركة تماماً بجميع المتطلبات النظامية.

عقدت اللجنة التنفيذية خلال العام ٢٠٢٠م ستة اجتماعات والجدول أدناه يوضح تفاصيل الاجتماعات والحضور:

| أعضاء اللجنة التنفيذية                  | ٣ مارس | ٢٣ يونيو | ٢٩ سبتمبر | ٤ نوفمبر | ١٨ نوفمبر | ١٠ ديسمبر | %   |
|---|--------|----------|-----------|----------|-----------|-----------|-----|
| المهندس <b>لؤي هشام ناظر</b>            | حضر    | لم يحضر  | حضر       | حضر      | حضر       | حضر       | ٨٣  |
| الأستاذ <b>ديفيد مارتن فليتشر</b>       | حضر    | حضر      | حضر       | حضر      | حضر       | حضر       | ١٠٠ |
| الأستاذ <b>طل هشام ناظر</b>             | حضر    | حضر      | حضر       | حضر      | حضر       | حضر       | ١٠٠ |
| الأستاذة <b>جوي لينتون</b>              | حضرت   | حضرت     | حضرت      | حضرت     | حضرت      | لم تحضر   | ٨٣  |
| <i>نسبة إجمالي الأعضاء الحاضرين (%)</i> | ١٠٠    | ٧٥       | ١٠٠       | ١٠٠      | ١٠٠       | ٧٥        | ٩٢  |

|   |   |  |   |   |
|---|---|--|---|---|
|  | <b>المهندس/لؤي هشام ناظر</b><br><i>رئيس اللجنة التنفيذية (غير تنفيذي)</i> | <b>الأستاذ/ديفيد فلتشر</b><br><i>عضو اللجنة التنفيذية (غير تنفيذي)</i> | <b>الأستاذة/جوي لنتون</b><br><i>عضو اللجنة التنفيذية (غير تنفيذي)</i> | <b>الأستاذ/طل هشام ناظر</b><br><i>عضو اللجنة التنفيذية – الرئيس التنفيذي (عضو تنفيذي)</i> |
|   | السيرة الذاتية متوفرة في الصفحة ٤٢.                                       | السيرة الذاتية متوفرة في الصفحة ٤٢.                                    | السيرة الذاتية متوفرة في الصفحة ٤٣.                                   | السيرة الذاتية متوفرة في الصفحة ٤٥.   |

## لجنة الاستثمار

تتمثل أهداف لجنة الاستثمار في مساعدة الشركة على تطوير سياسات الاستثمار الخاصة بالشركة والتأكد من الالتزام بتنفيذها، علاوة على إدارة الاستثمارات في الشركة لتحقيق أفضل العوائد مع مراعاة المخاطر المسموح بها من قبل مجلس الإدارة، ومع الأخذ بالاعتبار متطلبات السيولة والملاءة المالية للشركة، كما تقوم اللجنة بمراقبة أداء الاستثمارات وتقوم بالتنسيق بين مدراء الاستثمار خارج وداخل شركة بوبا العربية لضمان التزام الشركة بضوابط البنك المركزي السعودي الخاصة بالاستثمارات وتقيدها الكامل بتعاليم الشريعة. وبالإضافة إلى واجباتها ومهامها الرئيسية، تقدم اللجنة استشارات استثمارية للشركة ولمجلس الإدارة، كما تصادق على المؤسسات المالية التي ترغب الشركة بالاستثمار لديها.

عقدت لجنة الاستثمار خلال العام ٢٠٢٠م أربع اجتماعات والجدول أدناه يوضح تفاصيل الاجتماعات والحضور:

| أعضاء لجنة الاستثمار                    | ١٣ مايو | ٢٧ يوليو | ٢٢ أكتوبر | ١٧ ديسمبر | %   |
|---|---------|----------|-----------|-----------|-----|
| الأستاذ <b>أسامة شاكر</b>               | حاضر    | حاضر     | حاضر      | حاضر      | ١٠٠ |
| الأستاذ <b>سلمان الفارس</b>             | حاضر    | حاضر     | لم يحضر   | حاضر      | ٧٥  |
| الأستاذ <b>أندرو بايلي</b>              | حاضر    | حاضر     | حاضر      | حاضر      | ١٠٠ |
| <i>نسبة إجمالي الأعضاء الحاضرين (%)</i> | ١٠٠     | ١٠٠      | ٧٥        | ١٠٠       | ٩٢  |

### التغيرات في عضوية لجنة الاستثمار خلال العام

استقال الأستاذ/نيال دوونر من عضوية لجنة الاستثمار في ٣٠ أبريل ٢٠٢٠م، وانضم الأستاذ/أندرو بايلي لعضوية لجنة الاستثمار في ١ مايو ٢٠٢٠م.

### < تقرير الحوكمة وإدارة المخاطر | لجان مجلس الإدارة

|           |   |
|-----------|---|
| <b>٥٥</b> | <b>بوبا العربية</b> <p>التقرير السنوي لعام ٢٠٢٠ م</p> |
|-----------|---|

## لجنة الترشيحات والمكافآت

يتمثل دور لجنة الترشيحات والمكافآت في التالي:

- الإدارة الفعالة فيما يخص الاختيار والتوصية بشأن أعضاء مجلس الإدارة وأعضاء اللجان وفقاً للوائح والسياسات والإجراءات بما في ذلك ضمان استقلالية الأعضاء المستقلين وعدم وجود حالة تعارض مصالح وأنه لا توجد أسباب لمنع اقتراح العضوية من قبل الجهات النظامية سواء لأعضاء المجلس أو لجانته وذلك قبل تقديم طلب العضوية من قبل الشركة للبنك المركزي السعودي.

- تقييم هيكل وتركيبة المجلس ولجان المجلس ورفع التوصية بالموافقة لمجلس الإدارة.

- مراجعة متطلبات العضويات للمجلس ولجان المجلس وسياسات الترشيح والتعيين بشكل سنوي ورصد موافقة المساهمين عليها.

- تطوير سياسات واضحة بشأن التعويضات والبدلات لأعضاء المجلس ولجان المجلس، بما يتوافق مع قطاع التأمين وتوصية المجلس بها.

- توصية مجلس الإدارة بخطة الحوافز طويلة الأجل الخاصة بالشركة.

- توصية مجلس الإدارة بسياسة مكافآت الفريق التنفيذي في الشركة وسياسة مكافآت الموظفين.

- المراجعة والموافقة على الأجور والمكافآت والحوافز القصيرة والطويلة الأجل للرئيس التنفيذي وأعضاء الإدارة التنفيذية.

- توصية مجلس الإدارة بخط التعاقب الخاصة بأعضاء المجلس ولجانته التابعة.

- مراجعة ووضع خطط التعاقب بالنسبة للرئيس التنفيذي وأعضاء الإدارة التنفيذية.

- التقييم السنوي لأداء المجلس ولجانته التابعة وأعضائهم وتوصيتها لموافقة المجلس.

#### الأستاذة/هدى الغصن

رئيس اللجنة (مستقل)

السيرة الذاتية متوفرة في الصفحة ٤٤.

#### الأستاذ/عمر نجار

عضو اللجنة (مستقل)

الرئيس التنفيذي للبرامج في مؤسسة مسك والتي تقوم بدعم إستراتيجيها الطموحة من خلال قيادة برامج ومبادرات المؤسسة. خبرته العالمية جعلته يشغل مناصب قيادية في شركة الخدمات الأرضية السعودية، وشركة تصنيع، ومدينة الملك عبد الله الاقتصادية، وشركة يونيليفر.

#### المؤهلات

- ماجستير في إدارة الأعمال من كلية لندن للأعمال.
- درجة الماجستير والبيكالوريوس في الهندسة الصناعية وهندسة النظم.

#### الأستاذ /مارتن هيوستن

عضو اللجنة (غير تنفيذي)

السيرة الذاتية متوفرة في الصفحة ٤٥.



# إدارة المخاطر والرقابة الداخلية

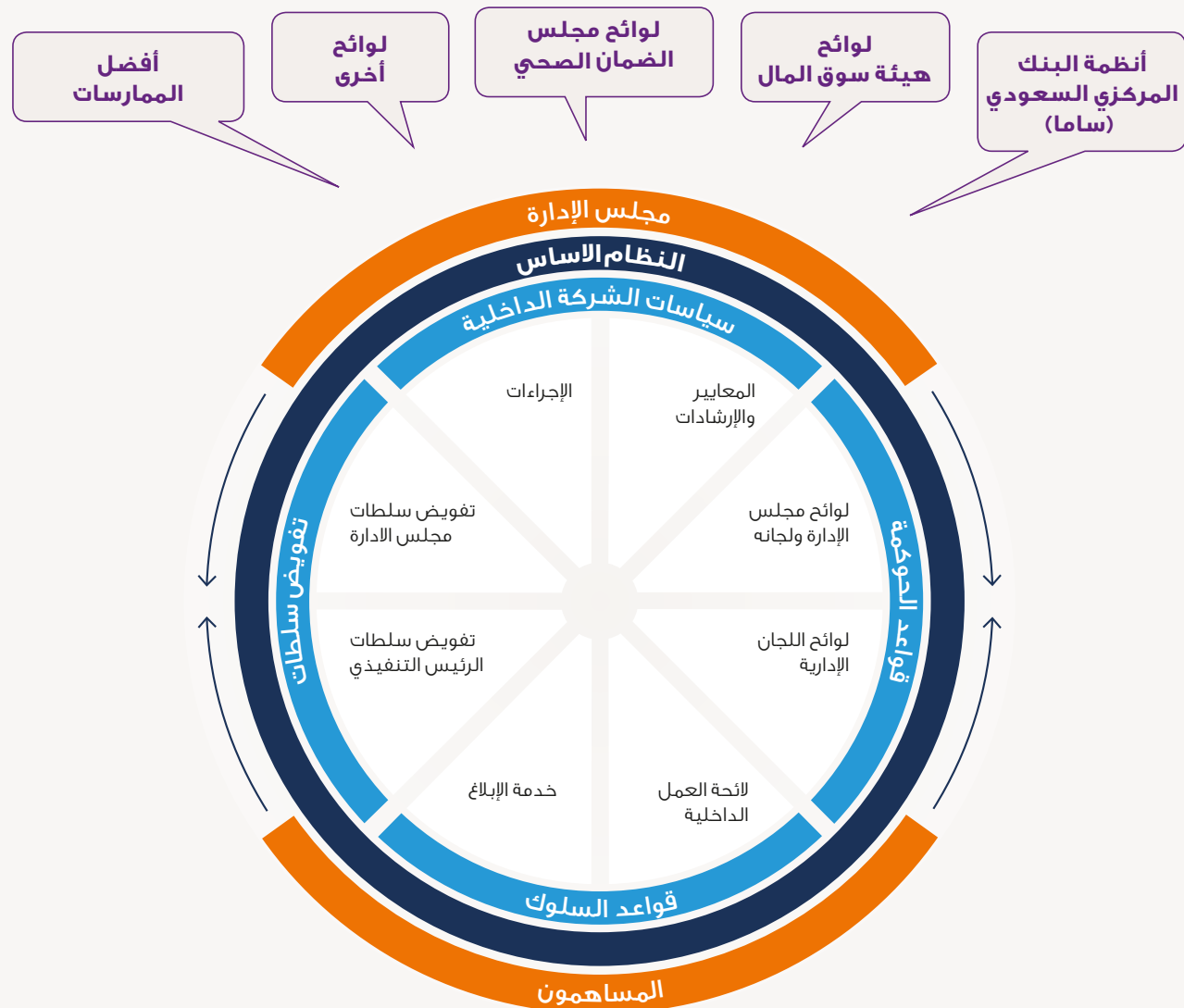

3

خط الدفاع الثالث  
مستقل موضوعي  
توكيد

2

خط الدفاع الثاني  
ينصح يسأند  
يتحدى يشرف

1

خط الدفاع الأول  
يحدد يدير  
يملك

## لجنة إدارة المخاطر

يتمثل الدور الرئيسي للجنة إدارة المخاطر في مساعدة مجلس الإدارة في وضع وتنفيذ الاستراتيجية الخاصة بإدارة المخاطر والإشراف عليها من خلال شركة بوبا العربية. ويشمل هذا الإشراف حالات التعرض للمخاطر الحالية، واستراتيجية المخاطر، وتطوير العملية الشاملة للإقبال على المخاطر وتجاوزها، ورصد فعالية إطار إدارة المخاطر والتي تشمل سياسات وإجراءات وضوابط المخاطر، وتعزيز ثقافة إدراك المخاطر على مستوى شركة بوبا العربية. كما تلتزم اللجنة بالتميز في إدارة المخاطر وتعزيز بوبا العربية من خلال:

- الاطلاع على المخاطر والمشاركة في إدارتها لتقديم أداء مستدام.
- التحقق من حالات المخاطر لشركة بوبا العربية ومتابعة المسائل المتعلقة بهذه المخاطر.
- إدراك المخاطر الناشئة واقتراح التعديل على مستوى تقبل المخاطر لمجلس الإدارة، عند الحاجة.
- تحديد ثقافة المخاطر الخاصة بشركة بوبا العربية والآليات الخاصة بتنفيذها.
- التوصية بالموافقة على السياسات ضمن اطار لائحته التنظيمية.
- الإشراف على تنفيذ حوكمة الشركات، وفقاً للمادة ٩٤ و٩٥ من لوائح حوكمة الشركات الخاصة بهيئة سوق المال.

عقدت لجنة إدارة المخاطر خلال العام ٢٠٢٠م ثلاثة اجتماعات ويوضح الجدول أدناه تفاصيل الاجتماعات والحضور:

| أعضاء لجنة إدارة المخاطر                | ٢٦ فبراير | ٤ مايو | ١٧ نوفمبر | %   |
|---|-----------|--------|-----------|-----|
| الدكتور خالد الفداغ                     | حضر       | حضر    | حضر       | ١٠٠ |
| الدكتور عبد الله إلياس                  | حضر       | حضر    | حضر       | ١٠٠ |
| الأستاذ جيمس أوريلي                     | حضر       | حضر    | حضر       | ١٠٠ |
| الأستاذ رامي مكارم                      | حضر       | حضر    | حضر       | ١٠٠ |
| <b>نسبة إجمالي الأعضاء الحاضرين (%)</b> |           |        |           |     |
|   | ١٠٠       | ١٠٠    | ١٠٠       | ١٠٠ |

### دكتور/ خالد الفداغ رئيس اللجنة (مستقل)

عضو مجلس إدارة التجمع الصحي الأول ورئيس لجنة المراجعة والمخاطر، وعضو مستقل في مجلس إدارة فيجن انفيست، ورئيس لجنة المخاطر والالتزام في أكوا باور، وعضو مجلس إدارة مستقل وعضو في لجنة المراجعة في سابك وسببماكو (الشركة السعودية للصناعات الدوائية والمستلزمات الطبية)، وعضو مجلس إدارة مستقل وعضو في لجنة المخاطر في صندوق الاستثمارات العامة.

#### المؤهلات

- يحمل د. خالد شهادة دكتوراه في الهندسة الميكانيكية، ميكانيكا تطبيقية من كلية لندن الإمبراطورية في إنجلترا بالمملكة المتحدة، ويحمل شهادة ماجستير علوم في نفس التخصص من جامعة فيكتوريا في مانشستر بالمملكة المتحدة.

### دكتور/ عبد الله إلياس عضو اللجنة (مستقل)

السيرة الذاتية متوفرة في الصفحة ٤٣.

### الأستاذ/ جيمس أوريلي عضو اللجنة (غير تنفيذي)

حالياً الرئيس التنفيذي للمخاطر في بوبا غلوبال للأعمال الأخرى والشركات التابعة، حيث سبق له شغل منصب رئيس المخاطر التنفيذي لبوبا جلوبال والشركات التابعة لها منذ فبراير ٢٠١٩م، وكان سابقاً المدير العام للمخاطر والالتزام في إدارة بوبا غلوبال (٢٠١٨م-٢٠١٩م)، كما عمل الأستاذ / جيمس في بنك إنجلترا.

#### المؤهلات

- زميل في جمعية المحاسبين القانونيين المعتمدين بالمملكة المتحدة منذ عام ٢٠١٥م، وعضو فيها منذ ٢٠١٠م.

### الأستاذ/ رامي مكارم عضو اللجنة (غير تنفيذي)

حالياً الرئيس التنفيذي لمجموعة ناظر، وسابقاً الرئيس التنفيذي المالي لشركة قابضة بالإمارات العربية المتحدة لخمس سنوات، وكان قبلها مدير التمويل في شركة تقنية متعددة الجنسيات بالرياض، وعمل قبلها كمحقق في شركة بجدة وأبو ظبي.

#### المؤهلات

- يحمل شهادة ماجستير في إدارة الأعمال من كلية لندن للأعمال ودبلوم الدراسات العليا في الاستراتيجية المالية من كلية سعيد لإدارة الأعمال التابعة لجامعة أكسفورد بالمملكة المتحدة، وشهادة محاسب قانوني معتمد ومحاسب إداري معتمد من الولايات المتحدة الأمريكية وبكالوريوس إدارة أعمال من لبنان.

|           |   |
|-----------|---|
| <b>٥٨</b> | <b>بوبا العربية</b> <p>التقرير السنوي لعام ٢٠٢٠ م</p> |
|-----------|---|

### الحوكمة المؤسسة والقدرة على تحديد المخاطر

نلتزم بتعظيم القيمة للمساهمين من خلال بناء مؤسسة قادرة على تحديد المخاطر والتعامل معها، وتعزيز شفافية ممارسات الحوكمة المؤسسية التي نتبناها، إلى جانب الارتقاء بحقوق المساهمين. وفي ضوء ذلك، عقدت الشركة أول جمعية عمومية عن بعد استجابة للقيود المفروضة بسبب كوفيد-١٩، وفي شهر أبريل ٢٠٢٠، أُعيد تصنيف أكبر مساهم لدينا "بوبا إنفسمنت أوفرسيز ليمتد" (BIOL) على "تداول" إلى مستثمر استراتيجي أجنبي، لتصبح أكبر مستثمر استراتيجي أجنبي في السوق السعودية.

عيّن مجلس الإدارة ثاني سيدة في المجلس لأول مرة في تاريخ الشركة بهدف تحسين التنوع في المجلس والارتقاء بقدراته على حد سواء.

نواصل الاستثمار في الحوكمة المؤسسية، بما في ذلك اعتماد نموذج خطوط الدفاع الثالثة (3LOD) لإدارة المخاطر، مع التوظيف المستمر للقدرات المناسبة وتطويرها بما يضمن تهينة بيئة حوكمة بمعايير عالمية المستوى تعتمد على ضوابط متطورة.

### أعمدة قواعد السلوك

تم تضمين قواعد سلوك الشركة بشكل أكبر خلال عام ٢٠٢٠ وقد اشترك جميع الموظفين ووقعوا عليها. تغطي المدونة المجالات التالية وهي – إلى جانب قيمنا – مساهم رئيسي في ثقافة شركة بوبا العربية للتأمين.

| حماية أصول بوبا العربية   |
|---|
| <ul style="list-style-type: none"><li>نحن نعمل على مستوى حرفي عالي</li> <li>نحن نعلن عن أي تضارب في المصالح</li> <li>نحن نمثل بوبا العربية</li> <li>نحن نمنع التداول بناءً على المعلومات الداخلية وننصح الآخرين بهذا الشأن</li> <li>نحن ندير المخاطر</li> <li>نحن نحافظ على ممتلكاتنا الفكرية</li></ul> |
|   |
| الالتزام بأنظمة المنافسة  |
| <ul style="list-style-type: none"><li>نحن نلتزم بالأنظمة</li></ul>  |
|   |
| الالتزام بأنظمة المنافسة  |
| <ul style="list-style-type: none"><li>نحن نحترم أنظمة المنافسة</li> <li>نحن نقوم بالإبلاغ</li></ul>   |

|             |   |             |
|-------------|---|-------------|
| <b>&lt;</b> | <b>تقرير الحوكمة وإدارة المخاطر   إدارة المخاطر والرقابة الداخلية</b> | <b>&gt;</b> |
|-------------|---|-------------|

### إعادة إطلاق سياسة الإبلاغ عن المخالفات

نحن ملتزمون بالحفاظ على ثقافة الحوكمة والسلوك الأخلاقي في مكان العمل. نحن، كشركة وموظفين، نمثل لجميع القواعد واللوائح، معززة بشكل أكبر بالمعايير المهنية التي وضعناها لأنفسنا في بوبا العربية. لتحقيق ذلك، نشجع الموظفين على مشاركة أي مخاوف أو أي شكوك بشأن السلوك المناسب الواجب اتباعه، من خلال القنوات المحددة لهذا الغرض. نريد أن تصبح بوبا العربية مكاناً يتم فيه تشجيع موظفينا على مشاركة مخاوفهم في حالة وجود أي مشكلة تتعلق بسلوك خاطئ أو غير مناسب في مكان العمل. خلال عام ٢٠٢٠، أعدنا إطلاق ممارسات الإبلاغ عن المخالفات للشركة ، من خلال مقاطع فيديو تعليمية وجلسات تدريبية ، بما في ذلك تعزيز إخفاء هوية رافع البلاغ.

|             |   |             |
|-------------|---|-------------|
| <b>&lt;</b> | <b>تقرير الحوكمة وإدارة المخاطر   إدارة المخاطر والرقابة الداخلية</b> | <b>&gt;</b> |
|-------------|---|-------------|

### التزام بوبا العربية بالضوابط الشرعية

حافظت شركة بوبا العربية على التزامها الشرعي وقد حصلت على اعتماد دار المراجعة الشرعية في تاريخ ٢١/١/٢٠٢٠م، وأعلنت شركة بوبا العربية وضعها والتزامها بالضوابط الشرعية وفق التقرير السنوي لتدقيق الالتزام بالشرعية (الرقم المرجعي ٤٨١-٨-١-٧-٢-BPA) في المجالات التالية:

- الفصل بين الحسابات (المساهمون وحملة الوثائق).
- تماشي استثمارات المساهمين وحملة الوثائق بمبادئ الشريعة الإسلامية.

وتواصل الشركة تحديث سياساتها ومراجعة عقودها من أجل دعم التأكد من استمرارية التزامها بالضوابط الشرعية.

### الحوكمة والتزامات بوبا العربية

تلتزم شركة بوبا العربية التزاما كاملا وفي جميع مستويات التسلسل الهرمي للشركة بما في ذلك مجلس الإدارة ولجان المجلس؛ بتنفيذ معايير عالمية لحوكمة الشركات على النحو الذي أقرّه البنك المركزي السعودي وهيئة سوق المال والجهات التشريعية ذات العلاقة. تلتزم الشركة أيضاً بتطوير وتنفيذ هيكل الحوكمة الذي يشمل السياسات والإجراءات والمعايير والضوابط المعنية لدعم تحقيق أفضل الممارسات والتقيد بالأنظمة، كما تقوم الشركة بتحديثها بشكل مستمر ومتوافق مع المتطلبات الرقابية مما يتيح لها النجاح في استيفاء العناصر الرئيسية الخمسة لحوكمة الشركات:

- الالتزام بمبدأ حوكمة الشركات.
- الالتزام بأفضل الممارسات لمجلس الإدارة.
- بناء بيئة رقابة فعالة ووجود إجراءات مناسبة للعمليات.
- تطبيق نظام فعال للإفصاح متسم بالشفافية.
- حماية حقوق المساهمين كافة بما في ذلك الأقلية من حملة الأسهم.

بالإضافة إلى ذلك، تلتزم بوبا العربية بتنفيذ المعايير الدولية لمنع الرشوة والفساد والاحتيال والجرائم المالية وتلتزم بمنع الممارسات المناهضة للمنافسة.

تؤكد بوبا العربية التزامها بالحفاظ على إطارها الرسمي لحوكمة الشركات وتطويره، بما في ذلك دليل حوكمة الشركات الخاص بها، بما يتماشى مع أفضل الممارسات الدولية، وبالالتزام بلوائح حوكمة الشركات الصادرة من الجهات التنظيمية. كما تعمل بوبا العربية على تحسين وتطوير مستندات الحوكمة الرئيسية الخاصة بها، والحصول على موافقة المساهمين خلال عام ٢٠٢١م.

واصلت الشركة خلال عام ٢٠٢٠م الاستثمار في تحسين ممارسات الحوكمة الرشيدة من خلال:

- إعادة إطلاق ممارسات الشركة في الإبلاغ عن المخالفات من خلال مقاطع تعليمية وجلسات تدريبية تشمل تعزيز الإبلاغ دون كشف شخصية المبلغ.
- جلسات تدريبية وتوعوية تتعلق بقوانين ولوائح المنافسة بما فيها تحليل عن التزام بوبا العربية، وإطلاع مجلس الإدارة على ذلك.
- تنفيذ إطار قابلية تحمل المخاطر وبيان قابلية تحمل المخاطر المحدثين الخاصين بالشركة.
- تحديث لوائح لجنة المراجعة ولجنة المخاطر لتتوافق مع أفضل الممارسات بالإضافة إلى متطلبات الأمن السيبراني الصادرة من البنك المركزي السعودي.
- تدريب على مكافحة الاحتيال لموظفي وممثلي الشركة وأعضاء مجلس الإدارة.
- تركيز متواصل على تنمية سياسات وإجراءات الشركة.

|           |   |
|-----------|---|
| <b>٥٩</b> | <b>بوبا العربية</b> <p>التقرير السنوي لعام ٢٠٢٠ م</p> |
|-----------|---|

### الوظائف الرقابية

لضمان الالتزام بالمتطلبات الرقابية المرتبطة بشركات التأمين، أنشأت الشركة الوظائف الرقابية التالية (الشؤون القانونية والحوكمة، والرقابة الداخلية، وإدارة المخاطر، والأمن السيبراني وإدارة المخاطر التقنية وأمانة سر الشركة)، وجميع هذه الوظائف ترجع للرئيس التنفيذي للمخاطر في الشركة والذي تم تعيينه في يونيو ٢٠٢٠م. يشمل الدور الرئيسي لوظائف الرقابة، الواجبات والمسؤوليات التالية بالإضافة إلى أي متطلبات رقابية أو إشرافية.

### إدارة الشؤون القانونية والحوكمة

إدارة الشؤون القانونية والحوكمة مسؤولة عن الأطر والقوانين والسياسات والإجراءات التي تنظم إدارة العلاقات وعملية التبادل المعلوماتي بين إدارة الشركة والمساهمين وأصحاب المصالح الآخرين بما في ذلك المنظمين والعاملين فيها وفقاً للقوانين واللوائح ذات الصلة.

ترفع تقارير إدارة الشؤون القانونية والحوكمة إلى الرئيس التنفيذي للمخاطر، المسؤول بدوره عن ضمان التزام الشركة بالقوانين واللوائح ذات الصلة كما تقوم إدارة الشؤون القانونية والحوكمة بإدارة العلاقات مع هيئة سوق المال والسوق المالية السعودية (تداول).

#### الأستاذ/ناصر القواص – مدير عام – الشؤون القانونية والحوكمة، والمستشار القانوني العام للشركة

انضم الأستاذ/ناصر القواص إلى بوبا العربية في شهر مايو عام ٢٠١٦م، و يتمتع بخبرة كبيرة تزيد على ٢٥ عاماً في مجال الشؤون القانونية والالتزام وحوكمة الشركات وأمانة سر مجالس الإدارة، وقد استطاع خلال مسيرته المهنية بناء خبرة كبيرة في قيادة المنظمات للعمل بأعلى مستويات النزاهة والشفافية مع الالتزام بالقوانين السائدة المحلية والدولية في مناطق جغرافية مختلفة، بالإضافة إلى خبرة عالية في إدارة الأعمال القانونية بكفاءة، حيث بدأ مسيرته المهنية بالعمل قرابة الستة اعوام لدى مكتب آرنث فوكس للمحاماة الدولية ، ومن ثم أكمل مسيرته من خلال فترة عمله في البنك الأهلي التجاري التي استمرت قرابة العشرين عاماً، وقد شغل أدواراً عديدة وتحمل مسؤوليات مختلفة، بما في ذلك أعمال الاستشارات القانونية وتولي القضايا المصرفية والمالية والعمالية، ومن ثم رئاسة قسم تنفيذ الأحكام، وإدارة دائرة الاستشارات القانونية والبحوث، ومن بعدها أمانة مجلس الإدارة، ثم مسئول الالتزام الأول لمجموعة البنك وأخيراً شغل وظيفة كبير المستشارين القانونيين في البنك قبل انتقاله إلى شركة بوبا العربية في ٢٠١٦م.

يحمل الأستاذ / ناصر درجة الماجستير والكالوريوس في القانون من جامعة الملك عبد العزيز – المملكة العربية السعودية، ودبلوم في الرقابة والالتزام ومكافحة غسل الأموال من جامعة ريدنغ، المملكة المتحدة، وشهادة مسئول الالتزام المعتمد من الأكاديمية المالية التابعة للبنك المركزي السعودي، وشهادة عليا في القيادة والإدارة من جامعة إنسياد للأعمال.



### قسم إدارة المخاطر

إدارة المخاطر مسؤولة عن أعمال "إدارة المخاطر" الشاملة لشركة بوبا العربية وتطوير سياسة إدارة المخاطر وهيكلها وذلك لرصد قاعدة بيانات وبناء سجل المخاطر ورفع التقارير اللازمة عن المخاطر المادية وخطط العمل.

ترفع إدارة المخاطر تقاريرها مباشرة إلى الرئيس التنفيذي للمخاطر مع إمكانية الوصول إلى لجنة إدارة المخاطر. وينطوي الهيكل على إدارة مخاطر الاحتيال والإدارة التشغيلية والعمليات والصحة والسلامة وإدارة تأمين وتحليلات المخاطر.

### الأستاذ/أحمد جابر – مدير عام إدارة المخاطر

انضم الأستاذ / أحمد جابر إلى شركة بوبا العربية خلال عام ٢٠١٦م. الأستاذ/أحمد حاصل على "درجة بكالوريوس" في الهندسة الصناعية من جامعة الملك فهد للبترول والمعادن. وله قرابة التسعة عشر عاماً خبرة في مجال الهندسة وإدارة المخاطر بالإضافة إلى الرقابة على الائتمان والمخاطر التشغيلية ومنع الاحتيال والتحقيقات والمراجعة الداخلية. قبل انضمامه إلى شركة بوبا العربية كان الأستاذ / أحمد رئيس إدارة التحقيقات ومكافحة الاحتيال في البنك الأهلي التجاري (NCB)، وكان قبلها رئيساً لإدارة المخاطر التشغيلية وأيضاً رئيساً مكلفاً لإدارة المراجعة المصرفية للأفراد. كما كان من قبلها يشغل منصب الرئيس الإقليمي للمنطقة العربية لإدارة الائتمان ومراقبة المخاطر في مجموعة سامبا المالية ومن قبلها كان يعمل كمهندس في شركة شلمبرجير الشرق الأوسط. الأستاذ/أحمد حاصل على "درجة بكالوريوس" في الهندسة الصناعية من جامعة الملك فهد للبترول والمعادن، بالإضافة إلى "الدبلوم الدولي" في إدارة المخاطر (الأكاديمية الأمريكية للإدارة المالية)، وكذلك شهادة تنفيذية من جامعة لندن للأعمال التجارية و عدة شهادات أخرى (شهادةGRC محترف وشهادة GRC مراجع و شهادة محلل احتيال معتمد وشهادة خبير المخاطر وشهادة مدير مخاطر التشغيل وشهادة مدير مخاطر في المشاريع والعقود وشهادة مسئول الالتزام).

### إدارة الأمن السبراني ومخاطر التقنية

تعد إدارة الأمن السبراني ومخاطر التقنية خط الدفاع الثاني وتتحمل مسؤولية مراقبة عمليات وإجراءات الأمن السبراني ومخاطر التقنية وتقوم بتنسيق تطوير السياسات والأطر ذات الصلة وتقييم ومراقبة مخاطر تقنية المعلومات والأمن السبراني والتقنية والإبلاغ عن المخاطر المادية وخطط الوقاية المرتبطة.

تعد إدارة الأمن السبراني ومخاطر التقنية مسؤولة عن توافق الشركة مع إطار الأمن السبراني في البنك المركزي السعودي وضمان ملائمة إدارة استمرارية الأعمال وإدارة الأزمات في الشركة.

ترفع إدارة الأمن السبراني ومخاطر التقنية تقاريرها مباشرة إلى الرئيس التنفيذي للمخاطر مع إمكانية الوصول إلى لجنة المراجعة ولجنة إدارة المخاطر على النحو المطلوب ويغطي هيكلها الأمن السبراني ومخاطر التقنية ومرونة أنظمة المعلومات وإدارة استمرارية الأعمال.

### الأستاذ/فراس الصبيحي – رئيس إدارة الأمن السبراني ومخاطر التقنية

انضم الأستاذ فراس الصبيحي إلى شركة بوبا العربية خلال الربع الرابع من عام ٢٠٢٠م. ويتمتع بخبرة تزيد عن الستة عشر عاماً في مجال الأمن السبراني وتقنية المعلومات. بما في ذلك العديد من المهام في القطاع المالي والمصرفي، أبرزها منصب رئيس أمن تقنية المعلومات ثم رئيس أمن مركز العمليات خلال فترة عمله في بنك الجزيرة. بالإضافة إلى ذلك، أصبح رئيس أمن المعلومات في مجموعة عبد اللطيف جميل المالية. كما شغل منصب رئيس لجنة الأمن السبراني للقطاع المالي في البنك المركزي السعودي. كما تم اختياره كواحد من أفضل ثلاثة رؤساء تنفيذيين لأمن المعلومات عام ٢٠٢٠م في المملكة من قبل مؤسسة البيانات الدولية "IDC Summit".

يحمل فراس درجة البكالوريوس في علوم الكمبيوتر من جامعة الملك عبد العزيز وهو مسؤول أمن معلومات معتمد من قبل EC-Council Headquarter في الولايات المتحدة. بالإضافة إلى عدد من الشهادات الفنية والإدارية المعتمدة في مجال إدارة الأمن السبراني وتقنية المعلومات، وأهمها قائد التطبيق الرئيسي ل ISO ٢٧٠١٠، ومهندس أنظمة معتمد من ميكروسوفت، وشريك شبكة معتمد من سيسكو.

### إدارة التسعير المالي والعمليات الإكتوارية وإدارة الأصول واستشارات الأعمال

إن التسعير والقدرات الإكتوارية للشركة هي وظائف رقابية أساسية لضمان دقة التسعير وتقديم المطالبات الخاصة بالشركة وفقاً لأفضل الممارسات الدولية واللوائح السعودية وتقوم هذه الإدارات بتقديم التقارير للرئيس التنفيذي المالي. وبالإضافة إلى ذلك، يؤدي قسم إدارة الأصول واستشارات الأعمال وظيفة رقابية رئيسية متعلقة بإدارة الأصول الاستثمارية وفقاً لموافقة مجلس الإدارة المتضمنة في سياسة الاستثمار ومستوى المخاطر المتفق عليه. والتزاماً بلائحة الاستثمارات من البنك المركزي السعودي.

### الأستاذ/جميل دقاق – مدير عام الشؤون المالية التجارية

يتمتع الأستاذ / جميل دقاق بخبرة تمتد لأكثر من إثني عشر عاماً في مجال الشؤون المالية وانضم إلى بوبا العربية في الربع الأول من عام ٢٠١٧م في منصب رئيس قسم التسعير للمنشآت الصغيرة والمتوسطة، وتم تعيينه قبل الربع الثالث كمدير بالإناية لقسم الشؤون المالية التجارية. قبل الانضمام إلى بوبا العربية كان الأستاذ/جميل يعمل مساعداً لنائب الرئيس في شركة سدكو كابيتال وكانت مسؤولياته تشمل على إدارة المحفظة وتحليل الاستثمار بالإضافة إلى إجراء عمليات التقييم للشركات المدرجة في سوق الأسهم وأسهم الاكتتاب العام في منطقة الشرق الأوسط. وقبل ذلك كان جميل مديراً في شركة برايس ووتر هاوس كوبرز حيث كان يعمل في مجال النمذجة المالية والتحليل والتقييم ودراسات الجدوى وبحوث السوق وخطط الأعمال والعناية المالية الواجبة للشركات في مختلف القطاعات.

يعتبر الأستاذ/جميل محلل مالي معتمد، ويحمل درجة البكالوريوس في هندسة الأنظمة كما حصل بعد ذلك على ماجستير إدارة الأعمال من جامعة تامبا في فلوريدا.

### الأستاذ/شادي سابا – مدير عام الشؤون الإكتوارية

انضم الأستاذ/شادي إلى شركة بوبا العربية في عام ٢٠٠٩م، حيث يملك أكثر من ١٤ عامًا من الخبرة في قطاع التأمين الصحي. وقد شغل العديد من المناصب الإدارية في التسعير والتمويل التجاري. وكانت من بين مسؤولياته تطوير المنتجات ووضع استراتيجيات التسعير ومراقبة الفوائد واحتياطي المطالبات، وقد تمت ترقيته إلى مدير عام للشؤون الإكتوارية خلال عام ٢٠١٨م. سبق للأستاذ / شادي منصب محلل اكتواري في شركة جلوب ميد حيث شارك في دراسة كفاية الأسعار ومراجعة أداء الاكتتابات والنمذجة الإكتوارية وعقود إعادة التأمين.

يحمل الأستاذ/شادي درجة البكالوريوس في العلوم الإكتوارية والتأمين جامعة نوتردام وماجستير في الاقتصاد المالي من الجامعة الأمريكية في بيروت.

### الأستاذ/أحمد باجنيد ، مدير عام إدارة الأصول والاستشارات

انضم الأستاذ / أحمد إلى بوبا العربية في عام ٢٠١٨م حيث يملك أكثر من ١٢ عامًا من الخبرة في مجال إدارة الاستثمارات. يشغل أحمد حاليًا مدير عام إدارة الأصول والاستشارات وهو مسؤول عن إدارة محفظة الاستثمارات بالإضافة الي إدارة استشارات الأعمال الإستراتيجية على مستوى الشركة. شغل أحمد منصب مسؤول أول في قسم الاستثمارات الخاصة العالمية في شركة سنابل للاستثمار. قبل ذلك، أمضى أحمد تسع سنوات في قسم إدارة الاستثمار والأصول في أرامكو السعودية حيث كان مسؤولاً عن محفظة استثمارات الملكية الخاصة العالمية بالإضافة الي العديد من المهام في مجال إدارة الأصول بما في ذلك الأسهم العامة وصناديق التغطية الاحتياطية. كما شارك في العديد من المبادرات بما في ذلك تأسيس برنامج الادخار لموظفين شركة أرامكو. عمل أحمد أيضا كمستشار في فريق أبحاث الأسهم الخاصة لدى Cambridge Associates في بوسطن ولندن. أحمد حاصل على درجة بكالوريوس فنون في الإدارة المالية من جامعة Durham بالمملكة المتحدة وماجستير في إدارة الأعمال من جامعة كولومبيا بالولايات المتحدة الأمريكية.



### وظائف مستقلة

تماشياً مع أفضل الممارسات في حوكمة الشركات وكجزء أساسي من نموذج خطوط الدفاع الثلاثة (3DoL) الخاص بشركة بوبا العربية تحدد الشركة وظائف مستقلة تكون مسؤولة مباشرة أمام لجنة المراجعة ومسؤولة إدارياً أمام الرئيس التنفيذي، وتمتلك كلا الوظيفتين إمكانية الوصول إلى مجلس الإدارة ولجان مجلس الإدارة عند الاقتضاء وتشكل إدارة الالتزام جزءاً من خط الدفاع الثاني لدى الشركة وتعد إدارة المراجعة الداخلية هي خط الدفاع الثالث.

### إدارة الالتزام

تعتبر إدارة الالتزام أحد العوامل الأساسية لنجاح بوبا العربية ومركزها الرائد في السوق في مجال التأمين الصحي في المملكة العربية السعودية وذلك بسبب الدور الحاسم الذي تلعبه في إدارة المخاطر المتعلقة بالالتزام، ودمج ثقافة الالتزام في أنشطة الأعمال اليومية والتخطيط الاستراتيجي لشركة بوبا العربية والحفاظ على سمعتها وحماية أصحاب المصالح فيها.

وترجع إدارة الالتزام بشكل مباشر إلى لجنة المراجعة، كما تمنحها اللجنة الصلاحيات والمسؤوليات المطلوبة لتأدية عملها وتتكون إدارة الالتزام من ثلاث وحدات التفتيش الداخلي ورقابة الالتزام والجرائم المالية.

### الأستاذ/لؤي فؤاد أبومنصور – رئيس إدارة الالتزام

انضم الأستاذ/لؤي أبومنصور لشركة بوبا العربية خلال شهر ديسمبر من العام ٢٠١٩م، حيث يتمتع بخبرة تمتد لأكثر من ثلاثة عشر عاماً في مجال الالتزام ومكافحة غسل الأموال وتمويل الإرهاب بالإضافة إلى حوكمة الشركات. قبل انضمامه لبوبا العربية، شغل الأستاذ/لؤي منصب رئيس إدارة الالتزام ومكافحة غسل الأموال وتمويل الإرهاب بشركة عبد اللطيف جميل المتحدة لتمويل العقار لمدة خمس سنوات، حيث تولي مهمة إنشاء إدارة الالتزام ومكافحة غسل الأموال وتمويل الإرهاب. قبل ذلك عمل الأستاذ/لؤي في بنك الجزيرة لمدة سبع سنوات تولي خلالها عدة مناصب أبرزها منصب مدير إدارة التحريات المالية بالبنك. كما شملت خبراته السابقة أيضاً مجال الالتزام بالأنظمة ومراقبة الالتزام، واستطاع خلال مسيرته المهنية بناء علاقة فعالة قوية مع الجهات الرقابية. علماً بأن الأستاذ/لؤي يحمل شهادة البكالوريوس في الهندسة الصناعية والنظم من جامعة الملك فهد للبترول والمعادن بالإضافة إلى حصوله على شهادة اختصاصي التزام معتمد من الأكاديمية الدولية للأعمال والإدارة المالية.

### < تقرير الحوكمة وإدارة المخاطر | إدارة المخاطر والرقابة الداخلية

### إدارة المراجعة الداخلية

تعد إدارة المراجعة الداخلية مستقلة وتتكفل بنشاط المراجعة والاستشارات في إطار تعليمات الحوكمة الخاصة بشركة بوبا العربية وأنظمة الرقابة الداخلية.

إن الدور الأساسي لهذه الإدارة هو مساعدة مجلس الإدارة ولجنة المراجعة في حماية أصول وسمعة وأستدامة الشركة، وتقوم بتحقيق ذلك عن طريق تقييم واستكشاف المخاطر، وتقوم بدورها بإبلاغ مجلس الإدارة ولجنة المراجعة بشكل مناسب بغرض تقييم قدرة التحكم بالمخاطر، وبمساعدة الإدارة التنفيذية لتطوير فعالية الحوكمة وإدارة المخاطر وأنظمة الرقابة الداخلية. وتقوم إدارة المراجعة الداخلية بصفتها "خط الدفاع الثالث" بمساعدة بوبا العربية على تحقيق هدفها الأساسي "تمكين الناس من الاستمتاع بحياة أطول أكثر صحة وسعادة"، عن طريق تقديم نهج منظم ومنضبط لتقييم وتحسين تأثير إدارة مخاطر الشركة وعمليات ضبطها وحوكمتها.

ترفع إدارة المراجعة الداخلية تقاريرها مباشرةً إلى لجنة المراجعة، حيث أن هيكلتها وأدوارها ومسؤولياتها مصرحة من قبل اللجنة، وتكمن فيها خبرات تدقيق محترفة ومهنية في المجال المالي والتشغيلي ومجال الالتزام وأمن المعلومات.

### الأستاذ/يونس أيشان – رئيس إدارة المراجعة الداخلية

انضم الأستاذ يونس أيشان إلى بوبا العربية في أغسطس ٢٠٢٠م، حاملاً أكثر من ١٢ عاماً من الخبرة في مجال المراجعة الداخلية الذي يغطي القيمة المضافة من خلال خدمات الضمان والاستشارات في مختلف القطاعات. طوال حياته المهنية، بنى يونس سيرة ذاتية قوية في قيادة المنظمات للعمل بأعلى مستوى من النزاهة، وفهم المخاطر وإدارتها، وحوكمة الشركات، والامتثال للقواعد واللوائح الداخلية والخارجية، والضوابط الداخلية وعمليات إعداد التقارير بالإضافة إلى التنفيذ والإدارة كفاءة وشفافية عمليات المراجعة الداخلية.

قبل انضمامه إلى بوبا العربية، كان يونس يت رأس مجموعة المراجعة الداخلية لشركة عبد اللطيف جميل المتحدة للتمويل، وخلال هذه الفترة التي امتدت ١٢ عاماً، شغل العديد من المناصب في القطاعين العام والخاص في تقديم خدمات التأكيد في المراجعة الداخلية، والامتثال لقواعد وأنظمة الجهات الرقابية، ونظام الضوابط الداخلية، وإعادة الهيكلة، والمقارنة المعيارية، وشغل منصب سكرتير لجان المراجعة، بالإضافة إلى ذلك، شغل مناصب في تقديم الخدمات الاستشارية في التخطيط الاستراتيجي وإعادة هندسة العمليات والرقمنة والخدمات الإلكترونية وإدارة المشاريع.

الأستاذ يونس حاصل على درجة البكالوريوس في العلوم من جامعة الملك عبد العزيز، ودرجة الماجستير في علوم الحاسوب من جامعة ميثيغان الشرقية، وحصل على العديد من الشهادات المهنية طوال حياته المهنية.

### < تقرير الحوكمة وإدارة المخاطر

# تأكيدات أعضاء مجلس الإدارة

### عمليات تتصل بأطراف ذات علاقة

الأطراف ذات العلاقة هم المساهمون الرئيسيون وأعضاء مجلس الإدارة وموظفو الإدارة الرئيسيين في بوبا العربية، والشركات التي يكونوا فيها مالكين رئيسيين وأي كيانات أخرى يسيطرون عليها بشكل كامل أو بشكل مشترك أو يؤثرون في قراراتها تأثيراً بالغاً. يتم تنفيذ عمليات تسعير العقود وسياساتها وشروطها على أساس تجاري بحت، ويتم إقرار المعاملات من قبل إدارة الشركة أو مجلس إدارتها حسب ما تقتضيه الحاجة.

في جميع الحالات التي كان فيها أي عضو من أعضاء مجلس الإدارة طرفاً في عملية ما مع طرف ذي علاقة، سواء كان ذلك بصفة شخصية أو من خلال طرف ذي صلة، فإن عضو المجلس المعني لم يقم بالتصويت.

وفيما يلي تفاصيل المعاملات الرئيسية مع الأطراف ذات العلاقة خلال السنة والأرصدة المتعلقة بها:

| الكيان الاعتراري                              | الأطراف ذات العلاقة            | بيان  | عام ٢٠٢٠        | عام ٢٠١٩      | التغير        |
|---|--------------------------------|---|-----------------|---------------|---------------|
| بوبا جلوبال                                   | شركة بوبا                      | رسوم إعادة التأمين (التأمين الدولي لعملاء السعودية) | ٤١,٤٣١-         | ٣٦,٤٢٣-       | ٥,٠٠٨-        |
| شركة عيادتي للرعاية الصحية                    | مجموعة ناظر                    | رسوم خدمات التمريض                                  | ١٣١             | ١٣٢           | ١-            |
| عمليات مختلفة                                 | عمليات مختلفة                  | صافي المصاريف الأخرى                                | ٣٠٧             | ٦٧٣           | ٣٦٦-          |
| بوبا إنفستمنت أوفرسيز ليميتد (BIOL)           | شركة بوبا                      | صافي المعادلات الضريبية                             | ١,٨٧٣-          | ٦,١٣١         | ٨,٠٠٤-        |
| بوبا إنفستمنت أوفرسيز ليميتد (BIOL)           | شركة بوبا                      | مكافآت أعضاء مجلس الإدارة ولجانه                    | ٩١٥             | ٧٠٠           | ٢١٥           |
| شركة بوبا الشرق الأوسط القابضة (BMEH2) ذ.م.م. | بوبا وناظر                     | رسوم العلامة التجارية                               | ٢٦,٨٩٦          | ٢٣,٦٠٨        | ٣,٢٨٨         |
| الأهلي كابيتال                                | د. عدنان صوفي                  | رسوم خدمة ومعاملات مصرفية                           | <b>لا ينطبق</b> | ٧١٥           | ٧١٥-          |
| <b>مجموع المعاملات المدرجة</b>                | <b>مجموع المعاملات المدرجة</b> | <b>مجموع المعاملات المدرجة</b>                      | <b>١٥,٠٥٥-</b>  | <b>٥,١٧٩-</b> | <b>١,٥٩١-</b> |

مدة جميع العقود ١٢ شهراً لعامي ٢٠١٩ و٢٠٢٠.

### عمليات تتصل بأطراف ذات علاقة خاصة بعقود التأمين الصحي

فيما يلي تفاصيل عقود التأمين الصحي المرتبطة بأعضاء مجلس إدارة بوبا العربية، أو ذويهم من الدرجة الأولى:

| اسم عضو مجلس الإدارة    | وصف/شرح العقد   | المدة       | ريال سعودي | ٢٠٢٠            | ٢٠١٩ | التغيير ٢٠٢٠م | نسبة التغيير |
|-------------------------|---|-------------|------------|-----------------|------|---------------|--------------|
| الأستاذ عبد الهادي شايف | تأمين صحي شخصي للعائلة والموظفين                          | ١٢/٣١-١٧/١  | بالآلاف    | <b>لا ينطبق</b> | ٦٤   | ٦٤-           | ٪١٠٠-        |
| الدكتور عدنان صوفي      | الشركة السعودية للتطوير الاقتصادي القابضة المحدودة – سدكو | ٠٤/١٣-٠٤/١٤ | بالملايين  | <b>لا ينطبق</b> | ٣    | ٣-            | ٪١٠٠-        |
| المهندس لؤي ناظر        | عقود ذات علاقة بمجموعة ناظر (عقود متعددة)                 | متفاوتة     | بالملايين  | ١١              | ١٠   | ٠             | ٪٤           |
| الدكتور عبد الله إلياس  | عقد شركة كريم لبرنامج التأمين الصحي                       | ١٩/٠٤-٢٠/٠٤ | بالملايين  | ١               | ١    | ٠             | ٪٣٧-         |
| الأستاذ ظل ناظر         | برنامج تأمين صحي لموظفي بوبا العربية                      | ٠٦/٣٠-٠٧/٠١ | بالملايين  | ٢٠              | ١٩   | ١             | ٪٣           |
| الأستاذ نادر عاشور      | برنامج تأمين صحي لموظفي بوبا العربية                      | ٠٦/٣٠-٠٧/٠١ | بالملايين  | ٢٠              | ١٩   | ١             | ٪٣           |





# مصالح أعضاء مجلس الإدارة وكبار التنفيذيين

**وصف لأي حقوق تعود لأعضاء مجلس الإدارة وأفراد أسرهم المباشرين في بوبا العربية**

فيما يلي تفاصيل حقوق الملكية في الشركة المملوكة لأعضاء مجلس إدارة بوبا العربية وأفراد أسرهم المباشرين في صورة أسهم أو أدوات دين خاصة بالشركة بتاريخ ٢٠٢٠/١٢/٣١م.

| اسم عضو مجلس الإدارة        | الرصيد الختامي ٢٠٢٠/١٢/٣١م | الرصيد الافتتاحي ٢٠١٩/١٢/٣١م | التغيير | عدد الأسهم | أدوات الدين | عدد الأسهم | أدوات الدين | التغيير |
|-----------------------------|----------------------------|------------------------------|---------|------------|-------------|------------|-------------|---------|
|                             |                            |                              |         | بالأسهم    | أدوات الدين | بالأسهم    | أدوات الدين | %       |
| الأستاذ/زيد القويز          | ٢,٠٠٠                      | –                            | ٣,٠٠٠   | –          | ١,٠٠٠       | –          | ٣٣          |         |
| المهندس/لؤي هشام ناظر       | ٣,٠٠٠                      | –                            | ٣,٠٠٠   | –          | –           | –          | –           |         |
| الأستاذ/دافيد مارتن فليتنشر | –                          | –                            | –       | –          | –           | –          | –           |         |
| الأستاذ/مارتن هيوستن        | –                          | –                            | –       | –          | –           | –          | –           |         |
| الأستاذ/طل هشام ناظر*       | ١,٠٠٠                      | –                            | ١,٠٠٠   | –          | –           | –          | –           |         |
| الدكتور/عبد الله إلياس      | –                          | –                            | –       | –          | –           | –          | –           |         |
| الأستاذة/هدى الغصن          | –                          | –                            | –       | –          | –           | –          | –           |         |
| الأستاذة/جوي لينتون         | –                          | –                            | –       | –          | –           | –          | –           |         |
| الأستاذ/نادر عاشور          | –                          | –                            | –       | –          | –           | –          | –           |         |

\* أسهم الأستاذ / طل ناظر التي وردت أعلاه، نفس عدد الأسهم كما هو موضح في جدول أسهم أعضاء كبار التنفيذيين.

**بيان أسهم كبار التنفيذيين في شركة بوبا العربية وأفراد أسرهم المباشرين**

فيما يلي تفاصيل حقوق الملكية في بوبا العربية التي يحملها كبار التنفيذيين وأعضاء فريق الإدارة القيادي، بحسب تعريف البنك المركزي السعودي، والذين تفرسهم الشركة على أنهم أعضاء الفريق التنفيذي المؤسسي، والرئيس، وأمانة سر الشركة/ أمين سر مجلس إدارة الشركة، وقادة وظائف الرقابة والالتزام (أقسام الشؤون القانونية والحوكمة، وإدارة المخاطر، وإدارة الالتزام والمراجعة الداخلية)، وأعضاء أسرهم المباشرين، بصفتهم الشخصية، في صورة أسهم أو أدوات دين تطرحها الشركة أو أي شركة من الشركات التابعة لها:

| كبار التنفيذيين   | الرصيد الختامي ٢٠٢٠/١٢/٣١م | الرصيد الافتتاحي ٢٠١٩/١٢/٣١م | التغيير | عدد الأسهم | أدوات الدين | عدد الأسهم | أدوات الدين | التغيير |
|---|----------------------------|------------------------------|---------|------------|-------------|------------|-------------|---------|
|   |                            |                              |         | بالأسهم    | أدوات الدين | بالأسهم    | أدوات الدين | %       |
| الأستاذ/طل هشام ناظر (الرئيس التنفيذي)**                    | –                          | –                            | ١,٠٠٠   | –          | –           | ١,٠٠٠      | –           |         |
| الأستاذ/نادر عاشور (الرئيس التنفيذي المالي)                 | –                          | –                            | –       | –          | –           | –          | –           |         |
| الأستاذ/علي شنيمر (الرئيس التنفيذي للتطوير التجاري)         | –                          | –                            | ١٨,٥٢٦  | –          | –           | –          | –           |         |
| الأستاذ/طارق العمودي (الرئيس التنفيذي للموارد البشرية)      | –                          | –                            | –       | –          | –           | –          | –           |         |
| الأستاذ/عاطف مفتي (الرئيس التنفيذي للمبيعات)                | –                          | –                            | –       | –          | –           | –          | –           |         |
| الأستاذ/محمد المساوي (الرئيس التنفيذي للعمليات)             | –                          | –                            | –       | –          | –           | –          | –           |         |
| الأستاذ/عبير البورنو (أمانة سر مجلس إدارة الشركة)           | –                          | –                            | –       | –          | –           | –          | –           |         |
| الأستاذ/باسل قزاز (مبيعات الشركة)                           | <b>٩,٥٧٥</b>               | –                            | ٦,١٦٨   | –          | ٣,٤٠٧       | –          | ٥٥          |         |
| الأستاذ/نضال صعب (نشاط إدارة مطالبات التأمين الطبي)         | ٠                          | –                            | ١,٠٠٠   | –          | ١,٠٠٠       | –          | ١,٠٠٠       |         |
| الأستاذ/ناصر القواص (المستشار القانوني العام)               | <b>٢,٢٧١</b>               | –                            | –       | –          | –           | –          | –           |         |
| الأستاذ/أحمد جابر (إدارة المخاطر سكرتير لجنة إدارة المخاطر) | –                          | –                            | –       | –          | –           | –          | –           |         |
| الأستاذ/لؤي أبو منصور (إدارة الالتزام)                      | –                          | –                            | –       | –          | –           | –          | –           |         |
| الأستاذ/يونس إيشان (إدارة المراجعة الداخلية)                | <b>١٨</b>                  | –                            | –       | –          | ١٨          | –          | ١٠٠         |         |
| الأستاذ/تابيش مشتاق (الرئيس التنفيذي للمخاطر)               | –                          | –                            | –       | –          | –           | –          | –           |         |
| الأستاذ/أحمد باجنيد (سكرتير لجنة الاستثمار)                 | –                          | –                            | –       | –          | –           | –          | –           |         |
| الأستاذ/تركي البلوي (سكرتير لجنة الترشيحات والمكافآت)       | –                          | –                            | –       | –          | –           | –          | –           |         |

\*\* كما تشكل أسهم الأستاذ / طل ناظر التي وردت أعلاه، نفس عدد الأسهم كما هو موضح في جدول أسهم أعضاء مجلس الإدارة

**بيان الحصص في فئة الأسهم التي يحق لها التصويت ويمتلکها أشخاص آخرون**

بخلاف أسهم وحصص أعضاء مجلس الإدارة وكبار التنفيذيين/المدرء وأفراد أسرهم المباشرين كما هو مبين بالتفصيل أعلاه، فلا علم لبوبا العربية بحصص أسهم أخرى يحق لها التصويت يمتلکها أشخاص قاموا بإبلاغ بوبا العربية بالحصص التي يملکونها.

# المكافآت

**السياسات المتعلقة بمكافآت مجلس الإدارة/لجان المجلس والمسؤولين التنفيذيين، مكافآت وأتعاب أعضاء مجلس الإدارة/أعضاء مجلس الادارة**

يتم تحديد مكافآت مجلس الإدارة ولجانه والإدارة التنفيذية وفقاً لسياسة المكافآت والتي يتم الموافقة عليها من قبل المساهمين في اجتماعات الجمعية العمومية. يتم اعتماد سياسة المكافآت من قبل مجلس الإدارة وبموافقة المساهمين. بعد توصية لجنة الترشيح والمكافآت، ويتم تحديتها بشكل دوري بعد الانتهاء من تحديد الأطر المرجعية المناسبة بعد إجراء مقارنة مستويات مكافآت الشركات المحلية و/أو الدولية الملائمة، وهذه العملية تأخذ في الحسبان الخبرات الخارجية متى ما كان ذلك ملائماً.

تم تحديث واعتماد السياسات الرئيسية التي تحدد مكافآت مجلس الإدارة ولجانه وأعضاء مجلس الإدارة مؤخرًا باجتماع الجمعية العمومية غير العادية بتاريخ ٢٠٢٠/٦/٣٠م، كما هو مبين في سياسات الشركة الخاصة بأعضاء مجلس الإدارة ولجان مجلس الإدارة، وهي:

- سياسة مكافأة عضو مجلس الإدارة.
- سياسة مكافأة عضو لجان مجلس الإدارة.

مرفق بالجدول أدناه مكافآت أعضاء المجلس لعام ٢٠٢٠م:

| دور آخر                                  | من      | إلى      | اسم عضو مجلس الإدارة                    | مجموع ٢٠١٩م  | مكافآت ٢٠٢٠م | رسوم حضور ٢٠٢٠م | مجموع ٢٠٢٠م  | متغيرات ٢٠٢٠م |
|--|---------|----------|---|--------------|--------------|-----------------|--------------|---------------|
| زيد القويز                               | ٢٠/١/١  | ٢٠/١٢/٣١ | عضو لجنة المراجعة                       | ٤٠٣          | <b>٣٧٥</b>   | <b>٤٣</b>       | <b>٤١٨</b>   | <b>١٥</b>     |
| هدى الغصن                                | ٢٠/١/١  | ٢٠/١٢/٣١ |   | ٢١٠          | <b>٣٧٥</b>   | <b>٣٠</b>       | <b>٤٠٥</b>   | <b>١٩٥</b>    |
|  | ٢٠/٢/١٢ | ٢٠/١٢/٣١ | رئيسة لجنة الترشيح والمكافآت            | ٠            |              |                 |              |               |
| عبدالله إلياس                            | ٢٠/١/١  | ٢٠/١٢/٣١ | عضو لجنة المخاطر                        | ١٩٥          | <b>٣٥٠</b>   | <b>٢٨</b>       | <b>٣٧٨</b>   | <b>١٨٣</b>    |
| عبدالهادي شايف                           | ١٩/١/١  | ١٩/٦/٣٠  | رئيس سابق للجنة المخاطر                 | ١٨٨          | ٠            | ٠               | ٠            | <b>١٨٨</b> –  |
| <b>عدنان صوفي</b>                        | ١٩/١/١  | ١٩/٦/٣٠  | رئيس سابق للجنة المراجعة                | ١٨٨          | ٠            | ٠               | ٠            | <b>١٨٨</b> –  |
| <b>مجموع أعضاء المجلس المستقلين*</b>     |         |          |   | ١١٨٣         | ١,١٠٠        | ١٠٠             | ١,٢٠٠        | <b>١٨</b>     |
| لؤي هشام ناظر                            | ٢٠/١/١  | ٢٠/١٢/٣١ | رئيس مجلس الإدارة والمجلس التنفيذي      | ٤٩٥          | <b>٤٥٠</b>   | <b>٣٣</b>       | <b>٤٨٣</b>   | <b>١٣</b> –   |
|  | ١٩/١/١  | ١٩/١٢/٣١ | علاوة رئيس مجلس الإدارة                 | ٣٧٥          | <b>٠٧٥٠</b>  | ٠               | <b>٧٥٠</b>   | <b>٣٧٥</b>    |
| دافيد مارتن فلتنشر <sup>١</sup>          | ٢٠/١/١  | ٢٠/١٢/١  | نائب رئيس مجلس الإدارة والمجلس التنفيذي | ٣١٠          | <b>٣٠٠</b>   | <b>٣٥</b>       | <b>٣٣٥</b>   | <b>٢٥</b>     |
| مارتن هيوستن <sup>١</sup>                | ٢٠/١/١  | ٢٠/١٢/١  |   | ٢٦٠          | <b>٣٠٠</b>   | <b>٢٨</b>       | <b>٣٢٨</b>   | <b>٦٨</b>     |
|  | ٢٠/٢/١٢ | ٢٠/١٢/٣١ | عضو لجنة المكافآت                       | ٠            |              |                 |              |               |
| جوي لينتون <sup>١</sup>                  | ٢٠/١/١  | ٢٠/١٢/٣١ | عضو اللجنة التنفيذية                    | ٢٥           | <b>٣٠٠</b>   | <b>٣٣</b>       | <b>٣٣٣</b>   | <b>٣٠٨</b>    |
| سيمون بريستون <sup>١</sup>               | ١٨/٤/١  | ١٩/٠٧/٠١ | عضو سابق باللجنة التنفيذية              | ١٥٠          | ٠            | ٠               | ٠            | <b>١٥٠</b> –  |
| <b>مجموع أعضاء المجلس غير التنفيذيين</b> |         |          |   | ١,٦١٥        | ٢,٦١٠        | ١٢٨             | ٢,٢٢٨        | <b>٦١٣</b>    |
| طل هشام ناظر                             | ٢٠/١/١  | ٢٠/١٢/٣١ | الرئيس التنفيذي/عضو اللجنة التنفيذية    | ٣٠٠          | <b>٣٠٠</b>   | ٠               | <b>٣٠٠</b>   | ٠             |
| نادر عاشور                               | ٢٠/٧/١  | ٢٠/١٢/٣١ | الرئيس التنفيذي المالي                  | ٠            | ١٠٠          | ٠               | ١٠٠          | ١٠٠           |
| <b>مجموع أعضاء المجلس التنفيذيين</b>     |         |          |   | ٣٠٠          | <b>٤٠٠</b>   | ٠               | <b>٤٠٠</b>   | ١٠٠           |
| <b>مجموع جميع أعضاء مجلس الإدارة</b>     |         |          |   | <b>٣,٠٩٨</b> | <b>٣,٦٠٠</b> | <b>٢٢٨</b>      | <b>٣,٨٢٨</b> | <b>٧٣٠</b>    |

\* سيتم دفع مكافأة رئيس مجلس الإدارة لعام ٢٠٢٠م عند تأكيد عدم ممانعة البنك المركزي السعودي وموافقة المساهمين في الجمعية العمومية المقرر عقدها في يونيو ٢٠٢١م.

<sup>١</sup> يتلقى ممثلي بوبا إنفستمنت أوفرسيز ليمتد رسوم مكافأة عضوية مجلس الإدارة ولجانه من قبل الكيان القانوني، بوبا إنفستمننز أوفرسيز ليمتد، وليس من قبلهم كأشخاص فرديين بصفتهم الشخصية.



بخلاف المبالغ السنوية المذكورة أعلاه، وسداد المصروفات الفعلية، لا يحصل أعضاء مجلس إدارة بوبا العربية على أي مزايا أخرى من بوبا العربية.

يرجى مراجعة النتائج المالية السنوية لعام ٢٠٢٠م ملاحظة رقم ١٢٤، ويلخص الجدول أدناه الرواتب والأجور والبدلات والمكافآت، المصروفة/المقدمة ضمن نتائج ٢٠١٩م/٢٠٢٠م إلى أعضاء مجلس الإدارة والإدارة العليا:

| بند                                 | أعضاء المجلس التنفيذي (الرئيس التنفيذي والرئيس التنفيذي المالي) (مكافآت عضوية مجلس الإدارة) | أعضاء المجلس المستقلين/غير التنفيذيين (بما في ذلك الرئيس التنفيذي والمدير المالي) | الإدارة العليا | الإجمالي        |
|-------------------------------------|---|---|----------------|-----------------|
| ٢٠٢٠                                | ٢٠٢٠م   | ٢٠٢٠م   | ٢٠١٩م          | ٢٠٢٠م (التغيير) |
| بالتآلف الريالات السعودية           |   |   |                |                 |
| رواتب وأجور                         | ٤٠٠   | ١٧,٨٣٦  | ١٧,١٤٦         | ٦٩٠             |
| بدلات أعضاء المجلس                  | ٠   | لا ينطبق  | لا ينطبق       | لا ينطبق        |
| المكافآت وبرنامج الحوافر طويل الأجل | لا ينطبق  | ١٧,٢٠٨  | ١٩,٤٢٣         | -٢,٢١٥          |
| مكافأة نهاية الخدمة                 | لا ينطبق  | ١,٠٨٨   | ١,٢٢٨          | ٦٠              |
| <b>٢٠٢٠م</b>                        | <b>٤٠٠</b>  | <b>٣٦,١٣٢</b>   | <b>٣٧,٥٩٧</b>  | <b>-١,٤٦٥</b>   |
| ٢٠١٩م                               | ٣٠٠   | ٣٧,٥٩٧  |                |                 |
| ٢٠٢٠م (التغيير)                     | ١٠٠   | -١,٤٦٥  |                |                 |

تستند المكافأة السنوية واستحقاقات برنامج الحوافر طويلة الأجل لموظفي الإدارة العليا في الشركة على تحقيق مجموعة من مقاييس أداء نتائج الشركة، ومقاييس الأداء الفردية.

### لجان مجلس الإدارة

مكافآت أعضاء لجان المجلس ورسوم الحضور (من خارج المجلس)

| اللجان   | اسم عضو مجلس الإدارة   | من       | إلى      | مكافآت ٢٠٢٠م | رسوم حضور ٢٠٢٠م | مجموع ٢٠٢٠م  | متغيرات ٢٠٢٠م | مجموع مكافآت ٢٠١٩م |
|--|------------------------|----------|----------|--------------|-----------------|--------------|---------------|--------------------|
| لجنة المراجعة  | الأستاذ/ديفيد هنت      | ٢٠/١/٢١  | ٢٠/١٢/٣١ | ١٧٥          | ٣٠              | ٢٠٥          | ٣٥            | ١٧٠                |
|  | الأستاذ\سليمان الهتلان | ٢٠/١/٢١  | ٢٠/١٢/٣١ | ١٥٠          | ٢٥              | ١٧٥          | ٢٣            | ١٥٣                |
|  | الأستاذ\وليد شكري      | ٢٠/١/٢١  | ٢٠/١٢/٣١ | ١٥٠          | ٢٥              | ١٧٥          | ٨٥            | ٩٠                 |
|  | الأستاذ\خالد السليمان  | ١٨/١٢/٢١ | ١٩/٦/٣٠  | ٠            | ٠               | ٠            | -٦٣           | ٦٣                 |
| <b>مجموع مكافآت لجنة المراجعة</b>                    |                        |          |          | <b>٤٧٥</b>   | <b>٨٠</b>       | <b>٥٥٥</b>   | <b>٨٠</b>     | <b>٤٧٥</b>         |
| لجنة الاستثمار                                       | الأستاذ\أسامة شاكِر    | ٢٠/١/٢١  | ٢٠/١٢/٣١ | ١٥٠          | ١٣              | ١٦٣          | ٧             | ١٥٦                |
|  | (رئيس لجنة الاستثمار)  | ٢٠/١/٢١  | ٢٠/١٢/٣١ | ١٠٠          | ٨               | ١٠٨          | ٤٨            | ٦٠                 |
|  | الأستاذ\سليمان الفارس  | ٢٠/١/٢١  | ٢٠/١٢/٣١ | ٤٢           | ١٠              | ٥٢           | -٥٣           | ١٠٥                |
|  | الأستاذ\نايل دوونر*    | ٢٠/١/٢١  | ٢٠/٥/٣١  | ٥٨           | ٠               | ٥٨           | ٥٨            | ٠                  |
|  | الأستاذ\أندرو بيلي*    | ٢٠/١/٢١  | ٢٠/١٢/٣١ | ٣٥٠          | ٣٠              | ٣٨٠          | ٥٩            | ٣٢١                |
| لجنة الترشيحات والمكافآت                             | الأستاذ\عمر نجار       | ٢٠/٢/١٢  | ٢٠/١٢/٣١ | ٨٨           | ٨               | ٩٦           | ٩٦            | ٠                  |
|  | الأستاذة/ مي الهوشان   | ١٨/١٢/٢١ | ١٩/٦/٣٠  | ٠            | ٠               | ٠            | -٥٠           | ٥٠                 |
|  | الأستاذة\كلير سمبل *   | ١٨/١٢/٢١ | ١٩/٦/٣٠  | ٠            | ٠               | ٠            | -٥٠           | ٥٠                 |
| <b>مجموع مكافآت لجنة الترشيحات والمكافآت</b>         |                        |          |          | <b>٨٨</b>    | <b>٨</b>        | <b>٩٦</b>    | <b>-٤٠</b>    | <b>١٠٠</b>         |
| لجنة المخاطر   | الأستاذ\خالد الفداغ    | ٢٠/١/٢١  | ٢٠/١٢/٣١ | ١٥٠          | ٨               | ١٥٨          | ٦٨            | ٩٠                 |
|  | الأستاذ\رامي مكارم     | ٢٠/١/٢١  | ٢٠/١٢/٣١ | ١٠٠          | ٨               | ١٠٨          | ٨             | ١٠٠                |
|  | الأستاذ\جيمز أورابيلي* | ٢٠/١/٢١  | ٢٠/١٢/٣١ | ١٠٠          | ٨               | ١٠٨          | ٥٠            | ٥٨                 |
|  | الأستاذ\أول جون ديفس * | ١٨/١٢/٢١ | ١٩/٦/٣٠  | ٠            | ٠               | ٠            | -٥٠           | ٥٠                 |
| <b>مجموع مكافآت لجنة المخاطر</b>                     |                        |          |          | <b>٣٥٠</b>   | <b>٢٣</b>       | <b>٣٧٣</b>   | <b>٧٥</b>     | <b>٢٩٨</b>         |
| <b>إجمالي مكافآت أعضاء اللجان (غير أعضاء المجلس)</b> |                        |          |          | <b>١,٢٦٣</b> | <b>١٤٠</b>      | <b>١,٤٠٣</b> | <b>٢١٠</b>    | <b>١,١٩٤</b>       |

\* يتم تسليم رسوم مكافآت أعضاء مجلس الإدارة\لجان مجلس الإدارة لممثلي بوبا إنفستمنت الذين هم موظفون في بوبا من قبل بوبا إنفستمنتس أوفرسيزز ليمتد وليس بصفتهم الشخصية.

### مكافآت خمسة من كبار المسؤولين التنفيذيين (ويشمل ذلك الرئيس التنفيذي ورئيس التنفيذي المالي)

| الإجمالي      | المكافآت الثابتة                            |
|---------------|---|
| ١٣,٩٩٥        | المرتبات                                    |
| ١,١٠٥         | البدلات                                     |
| -             | الفوائد العينية                             |
| <b>١٥,١٠٠</b> | <b>الإجمالي</b>                             |
|               | المكافآت الدورية                            |
| -             | المكافآت الدورية                            |
| -             | أرباح                                       |
| ٨,٩٧٤         | خطط الحوافر قصيرة الأجل                     |
| -             | خطط الحوافر طويلة الأجل                     |
| ٧,١٦١         | المرتبات الممنوحة (أدخل القيمة)             |
| <b>١٦,١٣٥</b> | <b>الإجمالي</b>                             |
| ٩٧٧           | مكافأة نهاية الخدمة                         |
| ٤٠٠           | إجمالي مكافآت أعضاء مجلس الإدارة التنفيذيين |
| <b>٣٢,٦١٢</b> | <b>المبلغ الإجمالي</b>                      |

# اجتماعات الجمعية العمومية خلال العام

عقدت الشركة خلال عام ٢٠٢٠ اجتماعًا واحدًا للجمعية العمومية غير العادية ويمكن الاطلاع على تفاصيل هذا الاجتماع والقرارات الموافق عليها في إعلانات موقع تداول والقوائم المالية لعام ٢٠١٩م والصفحة الخاصة بعلاقات المستثمرين في موقع الإنترنت الرسمي الخاص بالشركة والذي يحتوي على جميع المعلومات التي تخص الشركة بما في ذلك محاضر اجتماعات الجمعية العمومية ومعلومات عامة لمساعدة المساهمين في بناء آراء صحيحة تجاه استثمارهم في الشركة.

### أسماء الحضور في اجتماع الجمعية العمومية من أعضاء مجلس الإدارة

| اسم عضو مجلس الإدارة                                  | اجتماع ٢٠٢٠/٦/٣٠م |
|---|-------------------|
| <b>المهندس / لؤي هشام ناظر</b>                        | حضر               |
| <b>الأستاذ / دافيد مارتن فلتنشر</b>                   | حضر               |
| <b>الأستاذ / ظل هشام ناظر</b>                         | حضر               |
| <b>الأستاذ / زيد عبد الرحمن القويز</b>                | لم يحضر           |
| <b>الأستاذ / مارتن هيوستن</b>                         | حضر               |
| <b>الدكتور/ عبد الله نديم إلياس</b>                   | حضر               |
| <b>الأستاذة/ هدي محمد العصن</b>                       | حضر               |
| <b>الأستاذة/ جوي لينتون</b>                           | حضر               |
| <b>الأستاذ نادر عاشور (عضو مجلس إدارة من ٢٠١٧/١م)</b> | لا ينطبق          |

### تمت الموافقة على قرارات الجمعية العمومية غير العادية بتاريخ ٢٠٢٠/٦/٣٠م (إعلان النتائج بتاريخ ٢٠٢٠/٧/١م):

أولاً: تقرير مجلس الإدارة عن السنة المنتهية في ٢٠١٩/١٢/٣١م.

ثانياً: تقرير مراجعي الحسابات الخارجيين عن السنة المنتهية في ٢٠١٩/١٢/٣١م.

ثالثاً: القوائم المالية عن السنة المنتهية في ٢٠١٩/١٢/٣١م.

رابعاً: تعيين مراجعي الحسابات وتحديد أتعابهم (إرنست ويونغ وبراييس وترهاوس كوبرز).

خامسًا: مكافآت مدفوعة إلى مجلس الإدارة، بقيمة ٣.٩٨ ألف ريال سعودي، للسنة المنتهية في ٢٠١٩/١٢/٣١م.

سادسًا: إبراء ذمة أعضاء مجلس الإدارة من المسؤولية عن إدارتهم للشركة خلال السنة المالية المنتهية في ٢٠١٩/١٢/٣١م.

### < تقرير الحوكمة وإدارة المخاطر

سابقًا: تفويض مجلس الإدارة لتوزيع أرباح مرحلية، على أساس نصف أو ربع سنوي.

ثامنًا: شراء أسهم خطة الحوافز طويلة الأجل بقيمة قصوى قدرها ٤,٢٧٥,٣٣٢ريال سعودي ويحد أقصى ٢٢٠,٠٠٠ سهم.

تاسعًا وعاشرًا: انتخاب أعضاء مجلس الإدارة للدورة القادمة.

الحادي عشر: تحديث سياسة مكافآت أعضاء لجان مجلس الإدارة

الثاني عشر: تحديث سياسة مكافآت أعضاء مجلس الإدارة.

الثالث عشر إلى السابع والأربعين: الموافقة على الأعمال والعقود التي تمت مع أطراف ذات علاقة ولأعضاء مجلس الإدارة مصلحة فيها للسنة السابقة والمستقبلية.

الثامن والأربعون إلى السادس والسبعون: التغييرات في النظام الأساسي للشركة.

وفقًا لمتطلبات الإفصاح الخاصة بهيئة سوق المال، تؤكد شركة بوبا العربية ومجلس

الإدارة أنها تتبع إجراءً لضمان إطلاع جميع أعضاء مجلس الإدارة والإدارة التنفيذية على اقتراحات وملاحظات وأسئلة المساهمين بشأن الشركة وأدائها، من خلال مشاركة محضر الجمعية العمومية مع جميع أعضاء المجلس، وإتاحة محاضر الجمعية العمومية في موقع الشركة.

### < تقرير الحوكمة وإدارة المخاطر

# (وفقاً للقوانين واللوائح) إفصاحات إضافية

تتضمن الأقسام التالية إفصاحات إضافية وفقاً للقوانين والأنظمة المتداول بها في المملكة العربية السعودية والتي تشمل على بعض متطلبات لوائح البنك المركزي السعودي ولوائح حوكمة الشركات الصادرة من هيئة سوق المال.

### لا يوجد للشركة شركات فرعية

تؤكد الشركة وأعضاء مجلس إدارة بوبا العربية أنه ليس هناك شركات فرعية، وبالتالي لم تصدر أسهم ولا سندات مديونية لأية شركة فرعية.

### عدم وجود أي اقتراض أو قروض

تؤكد وتقر الشركة وأعضاء مجلس الإدارة بعدم وجود أي اقتراض أو قروض قائمة دون سداد في نهاية فترة الاثني عشر شهراً الحالية وليس عليها تسديد أية دفعات مقابل اقتراض أو قروض خلال فترة الاثني عشر شهراً الحالية.

### إفصاحات تتعلق بسندات المديونية، والخيارات، والضمانات والحقوق

وفقاً لمتطلبات الإفصاح الخاصة بهيئة سوق المال، تؤكد الشركة ومجلس الإدارة الإقرارات التالية:

- أنها لم تصدر ولم تمنح أي سندات مديونية قابلة للتحويل، أو أي خيارات، أو كفالات، أو أي حقوق مشابهة وبالتالي فإنها لم تستلم أي تعويض مالي مقابل أياً منها.
- أنها لم تحوّل أو تصدر حقوق اكتتاب بموجب سندات المديونية القابلة للتحويل، أو أوراق مالية تعاقدية، أو كفالات، أو أي حقوق مشابهة خلال السنة المالية.
- أنها لم تسترد ولم تشتتر ولم تلغ أي سندات مديونية قابلة للاسترداد خلال السنة المالية وليس لدى الشركة سندات غير مسددة كهذه وبالتالي فإن قيمة هذه البنود هي صفر.

### خطة الحوافز طويلة الأجل

تشتري بوبا العربية الأسهم المحتفظ بها بموجب برنامج أسهم الموظفين للتحوط ضد التغييرات السلبية في القيمة العادلة لأسهمها بين تاريخ المنح وتاريخ تحويل هذه الأسهم إلى الموظفين. عند إعادة شراء الأسهم المعترف بها كحقوق ملكية، يتم الاعتراف بمبلغ المقابل المدفوع، والذي يتضمن التكاليف المنسوبة مباشرة، كخصم من حقوق الملكية. يتم تصنيف الأسهم المعاد شراؤها كأسهم محتفظ بها بموجب أسهم برنامج الحوافز طويلة الأجل ويتم عرضها في بيان التغييرات في حقوق الملكية. تحصل الشركة على موافقة الجمعية العمومية المسبقة للشراء السنوي لأسهم برنامج الحوافز طويلة الأجل لكل دورة.

لم يتم شراء أسهم برنامج الحوافز طويلة الأجل خلال عام ٢٠٢٠م، وتمتلك الشركة ما مجموعه ٥٥٤,٣٠٧ سهم لبرنامج الحوافز طويلة الأجل بتكلفة ٤٨,٨ مليون ريال سعودي نيابة عن المشاركين في برنامج الحوافز طويلة الأجل.

### الاحتفاظ بالسجلات ودفاتر الحسابات الصحيحة

وفقاً لما تنص عليه لوائح التأمين في المملكة العربية السعودية، تؤكد الشركة ومجلس الإدارة أنه تم الاحتفاظ بدفاتر حسابية مناسبة وأنهم يحتفظون بحسابات منفصلة لكل من عمليات التأمين وعمليات المساهمين، ضمن سجلاتهم المحاسبية، ويمكنهم التأكيد أنه قد احتفظ بسجلات محاسبية مناسبة خلال السنة المالية.

# الرأي غير المتحفظ لمراجعي الحسابات الخارجيين المستقلين

يحتوي تقرير المدقق الخارجي المستقل المشترك على رأي غير متحفظ بأن البيانات المالية، ككل، تعرض بشكل عادل من جميع الجوانب المادية المركز المالي للشركة، وتتوافق مع متطلبات أنظمة الشركات والنظام الأساسي للشركة.

### نظام وفعالية الرقابة الداخلية

وفقاً لمتطلبات الإفصاح الخاصة بهيئة سوق المال، لاحظت لجنة المراجعة جهود الإدارة المستمرة والتركيز على تحسين تصميم وفعالية بيئة الرقابة الداخلية في بوبا العربية. بناءً على نتائج مراجعات التدقيق الداخلي والأنشطة المخطط لها لتعزيز بيئة الرقابة الداخلية، وبعد المناقشة مع المدقق الخارجي والإدارة حول البيانات المالية الأولية والسنوية للسنة المنتهية في ٢٠١٢/١٢/٣١م، لم يوجه انتباه اللجنة إلى أي شيء يشير إلى وجود أوجه قصور كبيرة.

### الاستمرارية ومواصلة النشاط

تقر الشركة وأعضاء مجلس الإدارة بأنه لا يوجد أي شك يُذكر في قدرتها على مواصلة النشاط.

### المراجعون الخارجيون

اعتمدت الجمعية العمومية غير العادية شركتي إرنست ويونغ وشركة كي بي إم جي للتدقيق على البيانات المالية لشركة بوبا المالية للسنة المالية المنتهية في ٢٠١٩/١٢/٣١.

### خبراء المحاسبة الاكتوارية المستقلون الخارجيون

كانت شركة لوكس للاستشارات وخدمات التأمين هي الخبير الاكتواري الخارجي المستقل للسنة المالية ٢٠٢٠م، كما كانت شركة لوكس أيضاً هي الخبير الاكتواري الخارجي المستقل للسنة المالية ٢٠١٩م.



# القوائم المالية

عزز الأداء الممتاز لبوبا العربية في عام ٢٠٢٠ مكانتها كشركة تأمين صحي رائدة في المملكة العربية السعودية. لقد حققنا مستويات قياسية في الإيرادات والأرباح هذا العام، وارتفعت ربحية السهم بنسبة ١٧٪ لتصل إلى ٥,٨٣ ريال سعودي.

يمكن الاطلاع على تفاصيل الأداء المالي للعام بأكمله في الصفحات التالية.



٧٩  
قائمة  
الدخل

٧٨  
قائمة المركز  
المالي

٧٤  
تقرير مراجعي الحسابات  
المستقلين

٨٥  
الإيضاحات حول  
القوائم المالية

٨٣  
قائمة التدفقات  
النقدية

٨١  
قائمة التغيرات في  
حقوق الملكية

٨٠  
قائمة الدخل الشامل

# تقرير مراجعي الحسابات المستقلين

برابيس وترهاوس كويرز  
الدور الخامس، جميل سكوير،  
ص.ب. ١٦٤١٥  
جدة ٢١٤٦٤  
المملكة العربية السعودية  
ترخيص رقم ٢٥



## إرنست ويونغ وشركاهم (محاسبون قانونيون شركة تضامنية

برج طريق الملك – الدور الثالث عشر  
طريق الملك عبد العزيز (طريق الملك)  
ص. ب ١٩٩٤  
جدة ٢١٤٤١  
المملكة العربية السعودية  
المركز الرئيس – الرياض  
رقم التسجيل ٤٥/١١/٣٢٣  
رقم السجل التجاري ٤٠٣٠٢٧٦٦٤٤



| أمر المراجعة الرئيس  | كيف عالجت مراجعتنا أمور المراجعة الرئيسية   |
|--|---|
| <b>تقييم التزامات المطالبات النهائية الناتجة عن عقود التأمين</b> | تضمنت إجراءات المراجعة التي قمنا بها ما يلي: <ul style="list-style-type: none"><li>فهم وتقييم وفحص الضوابط الرقابية الرئيسية المتعلقة بمعالجة المطالبات وإجراءات تكوين المخصص.</li><li>تقييم كفاءة وقدرات وموضوعية خبراء الإدارة بناء على المؤهلات المهنية والخبرة كما قمنا بتقييم استقلاليتهم.</li><li>تنفيذ اختبارات أساسية على المبالغ المسجلة لعينة من المطالبات المبلغ عنها والمدفوعة بما فيها مقارنة مبلغ المطالبات القائمة مع التوثيق الملائم لغرض تقييم احتياطات المطالبات القائمة.</li><li>حصلنا على دليل مراجعة كافٍ لتقييم تكامل البيانات المستخدمة كمدخلات في التقييمات الاكتوارية وقمنا بفحص على أساس العينة لمدي دقة بيانات المطالبات الأساسية التي استخدمتها خبراء الإدارة في تقدير المطالبات المتكيدة ولكن لم يتم التبليغ عنها بواسطة مقارنتها مع السجلات المحاسبية الأخرى.</li></ul> |

- قمنا بفحص الطرق والافتراضات التي استخدمتها الإدارة من خلال إشراك خبيرنا الاكتواري الداخلي بغرض فهم وتقييم ممارسات الشركة الاكتوارية والمخصصات التي تم تكوينها، وصحة التقرير الاكتواري الذي أصدره خبير الإدارة من خلال تنفيذ ما يلي:

- تقييم ما إذا كانت المنهجيات الاكتوارية الخاصة بالشركة تتوافق مع الممارسات الاكتوارية المقبولة بشكل عام ومع السنوات السابقة. طالبنا بالترميزات الكافية حيال أي فروقات جوهرية.
- تقييم الافتراضات الاكتوارية الرئيسية بما فيها معدلات المطالبات والتكرار المتوقع وشدة المطالبات. كما قمنا بفحص هذه الافتراضات من خلال مقارنتها مع توقعاتنا بناء على الخبرة التاريخية والاتجاهات الحالية ومعرفتنا بالصناعة.
- كما قمنا بفحص مدى ملائمة طرق الاحتساب والطرق والافتراضات المستخدمة وتحليل الحساسية الذي تم تنفيذه.

- تقييم مدى كفاءة وملائمة الإفصاحات ذات الصلة في القوائم المالية.

### تقييم التزامات المطالبات النهائية الناتجة عن عقود التأمين

كما في ٣١ ديسمبر ٢٠٢٠م، بلغ إجمالي المطالبات القائمة والاحتياطيات بما في ذلك المطالبات المتكيدة ولكن لم يتم التبليغ عنها والعجز في احتياطي أفساط التأمين مبلغ ٢,١ مليار ريال سعودي كما تم الإفصاح عنها في الإيضاح ١٣-١ حول القوائم المالية.

يتضمن تقدير التزامات عقود التأمين درجة من الحكم الجوهري. تستند المطالبات إلى أفضل تقدير للتكلفة النهائية لجميع المطالبات المتكيدة ولكن لم يتم تسويتها في تاريخ التقرير المالي. سواء تم التبليغ عنها أم لا، مع تكاليف معالجة المطالبات ذات الصلة. وبالتالي ينشأ هذا التعقيد من احتساب أفضل تقدير اكتواري وهامش على أفضل تقدير باستخدام البيانات التاريخية التي تعتبر حساسة بالنسبة للمعطيات الخارجية، مثل التضخم في تكلفة المطالبات، والمؤشرات الطبية، والمنهجية الاكتوارية التي يتم تطبيقها والافتراضات بخصوص الأحداث الحالية والمستقبلية.

تقوم الشركة باحتساب تقديرها للمخصص باستخدام منهجية معيارية لتحديد الاحتياطيات ومقارنة تقييمها الخاص مع المخصص المُحتسب بواسطة الخبير الاكتواري المستقل، وتأخذ الشركة في الاعتبار أثر أي فروقات جوهرية.

نظراً لعدم التأكد من التقدير وعدم الموضوعية بما في ذلك عدم التيقن نتيجة جانحة كوفيد ١٩ في تقييم التزامات المطالبات النهائية الناتجة عن عقود التأمين، فقد اعتبرنا هذا الأمر أمر رئيسي للمراجعة.

الرجاء الرجوع إلى الإيضاح ٣ (٢١) حول السياسة المحاسبية التي تتبعها الشركة، والإيضاح ٢ د (١) حول الاحكام والتقديرات والافتراضات المحاسبية الجوهرية المتعلقة بالاعتراف الأولي والقياس اللاحق للمطالبات. والإيضاح (١٣) حول الحركة في المطالبات القائمة.





### المعلومات الاخرى

إن الإدارة هي المسؤولة عن المعلومات الأخرى. تتكون المعلومات الأخرى من المعلومات الواردة في التقرير السنوي للشركة لسنة ٢٠٢٠م، بخلاف القوائم المالية وتقريرنا. من المتوقع أن يكون التقرير السنوي متاحاً لنا بعد تاريخ هذا التقرير.

ولا يغطي رأينا في القوائم المالية المعلومات الأخرى، ولم ولن يُبدي أي شكل من أشكال الاستنتاج التأكيدي فيها.

وفيما يتعلق بمراجعتنا للقوائم المالية، فإن مسؤوليتنا تنحصر في قراءة المعلومات الأخرى المشار إليها أعلاه عندما تكون متاحة، وللقيام بذلك نأخذ في الاعتبار إن كانت المعلومات الأخرى لا تتوافق بشكل جوهري مع القوائم المالية أو المعلومات التي حصلنا عليها من المراجعة أو أنها تبدو محرفة بشكل جوهري.

وعند قراءتنا للمعلومات الأخرى، إذا خَلَصْنَا إلى وجود تحريف جوهري، نكون مطالبين بالإبلاغ عن الأمر للمكلفين بالحكومة.

### مسؤوليات الإدارة والمكلفين بالحكومة عن القوائم المالية

إن الإدارة هي المسؤولة عن إعداد القوائم المالية وعرضها بشكل عادل وفقاً للمعايير الدولية للتقرير المالي المعتمدة في المملكة العربية السعودية والمتطلبات المعمول بها وفقاً لنظام الشركات والنظام الأساسي للشركة، وعن الرقابة الداخلية التي تراها الإدارة ضرورية لإعداد قوائم مالية خالية من تحريف جوهري ناتج عن غش أو خطأ.

وعند إعداد القوائم المالية، فإن الإدارة هي المسؤولة عن تقييم قدرة الشركة على الاستمرار وفقاً لمبدأ الاستمرارية، وعن الإفصاح، بحسب ما هو مناسب، عن الأمور ذات العلاقة بالاستمرارية، واستخدام مبدأ الاستمرارية كأساس في المحاسبة، ما لم تكن هناك نية لدى الإدارة لتصفية الشركة أو إيقاف عملياتها، أو عدم وجود بديل واقعي سوى القيام بذلك.

إن مجلس الإدارة مسؤول عن الإشراف على عملية إعداد التقرير المالي في الشركة.



ونحن نتواصل مع المكلفين بالحكومة فيما يتعلق بجملة أمور من بينها نطاق المراجعة وتوقيتها المخطط لهما والنتائج المهمة للمراجعة، بما في ذلك أي أوجه قصور مهمة في الرقابة الداخلية نقوم باكتشافها أثناء مراجعتنا.

كما أننا نقوم بتزويد المكلفين بالحكومة ببيان يفيد بأننا التزمنا بالمتطلبات الأخلاقية ذات الصلة المتعلقة بالاستقلالية، وإبلاغهم بجميع العلاقات والأمور الأخرى التي قد يعتقد بأنها تؤثر بشكل معقول على استقلاليتنا، ووسائل الحماية ذات العلاقة، حيثما يتطلب ذلك.

عن برايس وترهاوس كوبرز  
محاسبون قانونيون

مفضل عباس علي  
محاسب قانوني  
رقم الترخيص ٤٤٧



٣ شعبان ١٤٤٢ هـ  
الموافق ١٦ مارس ٢٠٢١ م  
جدة، المملكة العربية السعودية



ومن بين الأمور التي نتواصل بشأنها مع المكلفين بالحكومة، فإننا نحدد تلك الأمور التي كانت لها الأهمية البالغة أثناء مراجعة القوائم المالية السنة الحالية، ومن ثم تُعد هذه الأمور هي الأمور الرئيسية للمراجعة. ونقوم بتوضيح هذه الأمور في تقريرنا ما لم تمنع الأنظمة واللوائح الإفصاح العلني عن الأمر، أو عندما نرى، في ظروف نادرة للغاية، أن الأمر ينبغي ألا يتم الإبلاغ عنه في تقريرنا لأن التبعات السلبية للقيام بذلك من المتوقع بدرجة معقولة أن تفوق فوائد المصلحة العامة المترتبة على هذا الإبلاغ.

عن ارنست ويونغ  
(محاسبون قانونيون)

أحمد إبراهيم رضا  
محاسب قانوني  
رقم الترخيص ٣٥٦



## قائمة المركز المالي

شركة بوبا العربية للتأمين التعاوني  
(شركة مساهمة سعودية) كما في ٣١ ديسمبر ٢٠٢٠ م

| الإيضاح   | ٢٠٢٠ م<br>ألف ريال سعودي | ٢٠١٩ م<br>ألف ريال سعودي |
|---|--------------------------|--------------------------|
| <b>الموجودات</b>  |                          |                          |
| النقد وما في حكمه   | ٥                        | ٦٦٥,٧٠٩                  |
| أقساط تأمين مدنية - بالصافي                               | ٦                        | ١,٦٨٩,٣٧٧                |
| حصة معيدي التأمين في الأقساط غير مكتسبة                   | ١٣,٢                     | ٢٠,٦٢٥                   |
| حصة معيدي التأمين في المطالبات القائمة                    | ١٣,٢                     | ١,٢١٨                    |
| حصة معيدي التأمين في المطالبات المتكبدة غير المبلغ عنها   | ١٣,٢                     | ٦,٤٦١                    |
| تكاليف اقتناء وثائق مؤجلة                                 | ١٤                       | ٦٨,٢١٤                   |
| استثمارات   | ٧                        | ١,٨٤٠,٨٣٢                |
| مبالغ مدفوعة مقدماً وموجودات أخرى                         | ٨                        | ٢٧٦,٦٤٣                  |
| ودائع لأجل  | ٩                        | ٥٠,٦٣,٩٧٦                |
| تجهيزات وأثاث وأصول حق استخدام - بالصافي                  | ١٠                       | ١٦٩,٤٤١                  |
| موجودات غير ملموسة - بالصافي                              | ١١                       | ٥٦,٢٤٥                   |
| موجودات ضريبية مؤجلة                                      | ٢,٢٦                     | ٣,٢١٦                    |
| الشهرة  | ٤                        | ٩٨,٠٠٠                   |
| وديعة نظامية  | ١٢                       | ١٢,٠٠٠                   |
| عمولات مستحقة على وديعة نظامية                            | ١٢                       | ١٠,٨٢٠                   |
| <b>مجموع الموجودات</b>                                    | <b>١١,٤٩٦,٣٥٥</b>        | <b>١٠,١٨١,٠٩٦</b>        |
| <b>المطلوبات</b>  |                          |                          |
| مصرفوات مستحقة الدفع ومطلوبات أخرى                        | ١٨                       | ٤٤٨,٦٨٧                  |
| فائض عمليات التأمين مستحق الدفع                           | ٢٠                       | ١٦٨,٤٥٤                  |
| أرصدة إعادة تأمين مستحقة الدفع                            | ٢٥                       | ٥٤,٤١٣                   |
| أقساط تأمين غير مكتسبة                                    | ١٣,٢                     | ٤,٣٧٦,٢١٩                |
| مطالبات قائمة   | ١٣,٢                     | ٤٥١,٧٨٨                  |
| مطالبات متكبدة غير مبلغ عنها                              | ١٣,١                     | ١,١٥٧,٤٢٨                |
| احتياطي عجز أقساط التأمين                                 | ١٣,١                     | ٢٦٣,٧٥١                  |
| احتياطي تسوية المطالبات                                   | ١٣,١                     | ١٨,٤٩٢                   |
| مستحقات لجهات ذات علاقة                                   | ٢٤                       | ٧٨,٨٤٨                   |
| مخصص مكافأة نهاية الخدمة                                  | ٢١                       | ٩٦,٣٤١                   |
| مخصص زكاة وضريبة دخل                                      | ج,٢٦                     | ٢٧٤,٧٠٩                  |
| عمولات مستحقة الدفع إلى البنك المركزي السعودي             | ١٢                       | ١٠,٨٢٠                   |
| <b>مجموع المطلوبات</b>                                    | <b>٧,٥٩٣,٥٠٢</b>         | <b>٧,١٣٦,١٩٩</b>         |
| <b>حقوق الملكية</b>                                       |                          |                          |
| رأس المال   | ٢٧                       | ١,٢٠٠,٠٠٠                |
| إحتياطي نظامي   | ٢٨                       | ٧٢٧,٨٧١                  |
| دفعات على أساس السهم                                      | ٢٩                       | ٢٥,٥٢٥                   |
| أسهم محتفظ بها بموجب برنامج أسهم الموظفين                 | ٢٩                       | (٥٧,٥٣٨)                 |
| أرباح مبقاة   |                          | ١,٦٨٤,٠٠٣                |
| إحتياطي إعادة قياس مخصص مكافأة نهاية الخدمة للموظفين      |                          | (١٠,٤٧٣)                 |
| إحتياطي القيمة العادلة للاستثمارات - العائد للمساهمين     |                          | ١٨,٣٥٥                   |
| <b>مجموع حقوق المساهمين</b>                               | <b>٣,٨٧٨,٧٩٥</b>         | <b>٣,٣٢٣,٣٩٣</b>         |
| إحتياطي القيمة العادلة للاستثمارات - العائد لحملة الوثائق |                          | ١٢,٥٠٤                   |
| <b>مجموع حقوق الملكية</b>                                 | <b>٣,٩٠٢,٨٥٣</b>         | <b>٣,٤٤٨,٨٩٧</b>         |
| <b>مجموع المطلوبات وحقوق الملكية</b>                      | <b>١١,٤٩٦,٣٥٥</b>        | <b>١٠,١٨١,٠٩٦</b>        |

عضو مجلس الإدارة والرئيس التنفيذي

رئيس مجلس الإدارة

عضو مجلس الإدارة والرئيس التنفيذي المالي

تعتبر الإيضاحات المرفقة من ا إلى ٣٩ جزءاً لا يتجزأ من هذه القوائم المالية.

## قائمة الدخل

شركة بوبا العربية للتأمين التعاوني  
(شركة مساهمة سعودية) للسنة المنتهية في ٣١ ديسمبر ٢٠٢٠ م

| الإيضاح  | ٢٠٢٠ م<br>ألف ريال سعودي | ٢٠١٩ م<br>ألف ريال سعودي |
|--|--------------------------|--------------------------|
| <b>الإيرادات</b>   |                          |                          |
| إجمالي الأقساط المكتتبة  | ١٣,٢                     | ١٠,٤٤٧,٣٥٣               |
| أقساط صادرة لمعيدي التأمين - محلياً  |                          | (١,٣٧٧)                  |
| أقساط صادرة لمعيدي التأمين - دولياً  |                          | (٩٥,٤١٧)                 |
| <b>صافي الأقساط المكتتبة</b>   | <b>١٠,٣٨٢,١١١</b>        | <b>١٠,٣٠٥,٠٧٤</b>        |
| التغيرات في الأقساط غير المكتسبة - بالصافي                                 | ٣٥٢,٣٧١                  | (٩٣٣,٧٨٣)                |
| <b>صافي الأقساط المكتسبة</b>   | <b>١٠,٧٣٤,٤٨٢</b>        | <b>٩,٣٧١,٢٩١</b>         |
| <b>تكاليف ومصروفات الاكتتاب</b>  |                          |                          |
| إجمالي المطالبات المدفوعة  |                          | (٨,٢٦٢,٠٥٠)              |
| حصة معيدي التأمين في المطالبات المدفوعة                                    |                          | ٢٠,٩٨٧                   |
| <b>صافي المطالبات المدفوعة</b>   | <b>(٨,٢٤١,٠٦٣)</b>       | <b>(٨,٢٤١,٠٦٣)</b>       |
| التغيرات في المطالبات القائمة  | ١٣,١                     | ٥,٢٦٩                    |
| التغيرات في المطالبات المتكبدة غير المبلغ عنها                             | ١٣,١                     | (٢٢٠,٨٦٦)                |
| التغيرات في عجز أقساط التأمين  |                          | (٢٦٣,٧٥١)                |
| التغيرات في احتياطي تسوية المطالبات  |                          | (٢,٢٦٣)                  |
| التغير في حصة معيدي التأمين من المطالبات القائمة                           |                          | ٢٥٧                      |
| التغير في حصة معيدي التأمين من المطالبات المتكبدة غير المبلغ عنها          |                          | ٢,٤٨٩                    |
| <b>صافي المطالبات المتكبدة</b>   | <b>(٨,٧١٩,٩٢٨)</b>       | <b>(٧,٧٤٩,٢٩٧)</b>       |
| تكاليف اقتناء الوثائق  | ١٤                       | (٦٣,٧٣٤)                 |
| <b>مجموع تكاليف ومصروفات الاكتتاب</b>                                      | <b>(٩,٣٥٠,٦٦٢)</b>       | <b>(٨,٢١٢,٨٣٩)</b>       |
| <b>صافي نتائج الاكتتاب</b>   | <b>١,٣٨٣,٨٢٠</b>         | <b>١,١٥٨,٤٥٢</b>         |
| <b>(مصروفات)/إيرادات تشغيلية أخرى</b>                                      |                          |                          |
| مخصص أقساط تأمين مدينة مشكوك في تحصيلها                                    | ٦                        | (٢٨,٧٧٠)                 |
| مصروفات عمومية وإدارية   | ٣١                       | (٥٨٥,٥٤٩)                |
| مصروفات بيع وتسويق   | ٣٢                       | (١٠,٦٤٦)                 |
| إيراد استثمارات - بالصافي  | ٣٣                       | ٢١٣,٢٩٥                  |
| إيرادات أخرى - بالصافي   |                          | ٢٧,٤٨١                   |
| <b>مجموع (المصروفات)/الإيرادات التشغيلية الأخرى</b>                        | <b>(٤٨٠,٠١٠)</b>         | <b>(٣٧٨,٩٦٤)</b>         |
| <b>الدخل قبل الفوائد والضريبة الدخل</b>                                    | <b>٩٠٣,٨١٠</b>           | <b>٧٧٩,٤٨٨</b>           |
| <b>صافي الدخل العائد إلى عمليات التأمين (التحويل إلى فائض مستحق الدفع)</b> | <b>٢٠</b>                | <b>(٨٠,١٤١)</b>          |
| <b>صافي الدخل العائد للمساهمين قبل الزكاة وضريبة الدخل</b>                 |                          | <b>٨٢٣,٦٦٩</b>           |
| زكاة   | أ,٢٦                     | (٦٤,٢٩٧)                 |
| ضريبة دخل  | ب,٢٦                     | (٦٣,٢٤٤)                 |
| <b>صافي الدخل العائد للمساهمين بعد الزكاة وضريبة الدخل</b>                 |                          | <b>٦٩٦,١٢٨</b>           |
| <b>المتوسط المرجح لعدد الأسهم العادية القائمة (بالآلاف)</b>                | <b>١١٩,٤٢١</b>           | <b>١١٩,٥٤٨</b>           |
| <b>ربحية السهم الأساسية والمخفضة (بالريال السعودي لكل سهم)</b>             | <b>٥,٨٣</b>              | <b>٤,٩٧</b>              |

رئيس مجلس الإدارة

عضو مجلس الإدارة والرئيس التنفيذي

عضو مجلس الإدارة والرئيس التنفيذي المالي

تعتبر الإيضاحات المرفقة من ا إلى ٣٩ جزءاً لا يتجزأ من هذه القوائم المالية.



## قائمة الدخل الشامل

شركة بوبا العربية للتأمين التعاوني  
(شركة مساهمة سعودية) للسنة المنتهية في ٣١ ديسمبر ٢٠٢٠ م

|  | ٢٠٢٠ م<br>ألف ريال سعودي | ٢٠١٩ م<br>ألف ريال سعودي |
|--|--------------------------|--------------------------|
| <b>صافي الدخل العائد للمساهمين بعد الزكاة وضريبة الدخل</b>           | ٦٩٦,١٢٨                  | ٥٩٣,٧٩٧                  |
| <b>الدخل الشامل الآخر</b>  |                          |                          |
| بنود لن يتم إعادة تصنيفها في قائمة الدخل في سنوات لاحقة:             |                          |                          |
| خسائر إعادة قياس مخصص مكافأة نهاية الخدمة للموظفين                   | (٢٠,٧٠٠)                 | (١,٥٥١)                  |
| بنود يتم أو يمكن أن يتم إعادة تصنيفها في قائمة الدخل في سنوات لاحقة: |                          |                          |
| صافي التغير في القيمة العادلة لاستثمارات متاحة للبيع:                |                          |                          |
| - العائد للمساهمين   | ١٥٦,٨١٣                  | ٣٩,٩٧٧                   |
| - العائد لحملة الوثائق   | ١١,٥٥٤                   | ٢١,٩٣                    |
| <b>مجموع الدخل الشامل للسنة</b>                                      | ٨٤٣,٧٩٥                  | ٦٥٣,٣١٦                  |

عضو مجلس الإدارة والرئيس التنفيذي

رئيس مجلس الإدارة

عضو مجلس الإدارة والرئيس التنفيذي المالي

تعتبر الإيضاحات المرفقة من ١ إلى ٣٩ جزءاً لا يتجزأ من هذه القوائم المالية.

## قائمة التغيرات في حقوق الملكية

شركة بوبا العربية للتأمين التعاوني  
(شركة مساهمة سعودية) للسنة المنتهية في ٣١ ديسمبر ٢٠٢٠ م

| رأس المال   | إحتياطي نظامي | دفعات علي أساس السهم | أسهم محتفظ بها بموجب برنامج أسهم الموظفين | أرباح مبقاه | العائد لعمليات المساهمين                |   |   |                             | مجموع حقوق الملكية |
|---|---------------|----------------------|---|-------------|---|---|---|-----------------------------|--------------------|
|   |               |                      |   |             | إحتياطي إعادة قياس مخصص الخدمة للموظفين | إحتياطي إعادة القيمة العادلة للاستثمارات - العائد للمساهمين | إحتياطي القيمة العادلة للاستثمارات - العائد للمساهمين | مجموع حقوق عمليات المساهمين |                    |
| ١,٢٠٠,٠٠٠   | ٧٢٧,٨٧١       | ٢٥,٥٢٥               | (٥٧,٥٣٨)                                  | ١,١٢٨,٩٧٣   | (١٠,٤٧٣)                                | ١٨,٠٣٥  | ٣,٠٣٢,٣٩٣   | ١٢,٥٠٤                      | ٣,٠٤٤,٨٩٧          |
| <b>الرصيد في ١ يناير ٢٠٢٠ م</b>                           |               |                      |   |             |   |   |   |                             |                    |
| <b>الدخل الشامل للسنة</b>                                 |               |                      |   |             |   |   |   |                             |                    |
| صافي الدخل للسنة العائد للمساهمين بعد الزكاة وضريبة الدخل | -             | -                    | -   | ٦٩٦,١٢٨     | -                                       | -   | ٦٩٦,١٢٨   | -                           | ٦٩٦,١٢٨            |
| خسائر إعادة قياس مخصص مكافأة نهاية الخدمة للموظفين        | -             | -                    | -   | -           | (٢٠,٧٠٠)                                | -   | (٢٠,٧٠٠)  | -                           | (٢٠,٧٠٠)           |
| التغيرات في القيمة العادلة لاستثمارات متاحة للبيع         | -             | -                    | -   | -           | -                                       | -   | ١٥٦,٨١٣   | ١١,٥٥٤                      | ١٦٨,٣٦٧            |
| <b>مجموع الدخل الشامل للسنة</b>                           | -             | -                    | -   | ٦٩٦,١٢٨     | (٢٠,٧٠٠)                                | -   | ٨٣٢,٢٤١   | ١١,٥٥٤                      | ٨٤٣,٧٩٥            |
| تحويل الي إحتياطي نظامي                                   | -             | ١٣٩,٢٢٥              | -   | (١٣٩,٢٢٥)   | -                                       | -   | -   | -                           | -                  |
| معاملات الدفعات علي أساس السهم                            | -             | ١٦,٠٣٤               | -   | -           | -                                       | -   | ١٦,٠٣٤  | -                           | ١٦,٠٣٤             |
| توزيع أسهم محتفظ بها بموجب برنامج أسهم الموظفين           | -             | (٨,٧٥٩)              | (٨,٧٥٩)                                   | -           | -                                       | -   | -   | -                           | -                  |
| ضريبة دخل مستحقة للاسترداد من/إلى مساهمين غير سعوديين     | -             | -                    | -   | (١,٨٧٣)     | -                                       | -   | (١,٨٧٣)   | -                           | (١,٨٧٣)            |
| <b>الرصيد في ٣١ ديسمبر ٢٠٢٠ م</b>                         | ١,٢٠٠,٠٠٠     | ٨٦٧,٠٩٦              | ٣٢,٨٠٠                                    | (٤٨,٧٧٩)    | ١,٦٨٤,٠٠٣                               | (٣١,١٧٣)  | ١٧٤,٨٤٨   | ٣,٨٧٨,٧٩٥                   | ٢٤,٠٥٨             |

عضو مجلس الإدارة والرئيس التنفيذي

رئيس مجلس الإدارة

عضو مجلس الإدارة والرئيس التنفيذي المالي

تعتبر الإيضاحات المرفقة من ١ إلى ٣٩ جزءاً لا يتجزأ من هذه القوائم المالية.

شركة بوبا العربية للتأمين التعاوني  
(شركة مساهمة سعودية) | للسنة المنتهية في ٣١ ديسمبر ٢٠٢٠ م

| العائد لعمليات المساهمين | أرباح مبقاة | إحتياطي إعادة<br>قياس مخصص<br>مكافأة نهاية<br>الخدمة | إحتياطي<br>القيمة العادلة<br>للاستثمارات -<br>العائد لعمليات<br>المساهمين | مجموع حقوق<br>المساهمين | إحتياطي<br>القيمة العادلة<br>للاستثمارات<br>العائد لعمليات<br>المساهمين | إحتياطي<br>نظامي | دفعات علي<br>أساس السهم | أسهم محتفظ<br>بها بموجب<br>برنامج<br>أسهم<br>الموظفين | رأس المال |
|--------------------------|-------------|--|---|-------------------------|---|------------------|-------------------------|---|-----------|
|--------------------------|-------------|--|---|-------------------------|---|------------------|-------------------------|---|-----------|

|           |         |           |          |         |          |          |        |           |           |  |
|-----------|---------|-----------|----------|---------|----------|----------|--------|-----------|-----------|--|
| ٢,٥٩١,٢٨٠ | (٨,٥٨٩) | ٢,٥٩٩,٨٦٩ | (٢١,٩٤٢) | (٨,٩٢٢) | ٨٣٦٧,٠٥٠ | (٣٢,٦٦٢) | ١٧,٥٧٩ | ٦,٩١١,١١١ | ١,٢٠٠,٠٠٠ | <b>الرصيد في ٣١ ديسمبر ٢٠١٨ م</b>              |
|           |         |           |          |         |          |          |        |           |           | أثر تطبيق المعيار الدولي ١٦ في<br>١ يناير ٢٠١٩ |
|           |         |           |          |         |          |          |        |           |           | <b>الرصيد في ١ يناير ٢٠١٩ م</b>                |

الدخل الشامل للسنة

| صافي الدخل للفترة العائد<br>للمساهمين بعد الزكاة وضريبة<br>الدخل | خسائر اكتوارية علي مخصص<br>مكافأة نهاية الخدمة | التغيرات في القيمة العادلة<br>للاستثمارات متاحة للبيع | مجموع الدخل الشامل للسنة |
|--|--|---|--------------------------|
| ٥٩٣,٧٩٧  | -  | -   | ٥٩٣,٧٩٧                  |
| -  | (١,٥٥١)  | -   | (١,٥٥١)                  |
| ٦١,٠٧٠   | ٢١,٠٩٣   | ٣٩,٩٧٧  | ٣٩,٩٧٧                   |
| ٦٥٣,٣١٦  | ٢١,٠٩٣   | ٣٩,٩٧٧  | ٣٩,٩٧٧                   |

|           |         |           |        |           |           |          |          |         |           |  |
|-----------|---------|-----------|--------|-----------|-----------|----------|----------|---------|-----------|--|
| -         | ١١٨,٧٦٠ | -         | -      | (١١٨,٧٦٠) | -         | -        | -        | -       | -         | تحويل الي احتياطي نظامي  |
| -         | -       | -         | -      | -         | -         | -        | ١٥,٨١٤   | -       | -         | معاملات الدفعات علي أساس<br>السهم                              |
| -         | -       | -         | -      | -         | -         | ٧,٨٦٨    | (٧,٨٦٨)  | -       | -         | توزيع أسهم محتفظ بها بموجب<br>برنامج أسهم الموظفين             |
| -         | -       | -         | -      | -         | -         | -        | (٣٢,٧٤٤) | -       | -         | شراء أسهم محتفظ بها بموجب<br>برنامج أسهم الموظفين              |
| -         | -       | -         | -      | -         | -         | -        | -        | -       | -         | توزيعات أرباح مدفوعة   |
| -         | -       | -         | -      | -         | -         | -        | -        | -       | -         | ضريبة دخل مستحقة للاسترداد<br>من/ (الي) مساهمين غير<br>سعوديين |
| ٣,٠٤٤,٨٩٧ | ١٢,٥٠٤  | ٣,٠٣٢,٣٩٣ | ١٨,٠٣٥ | (١,٤٧٣)   | ١,١٢٨,٩٧٣ | (٥٧,٥٣٨) | ٢٥,٥٢٥   | ٧٢٧,٨٧١ | ١,٢٠٠,٠٠٠ | <b>الرصيد في ٣١ ديسمبر ٢٠١٩ م</b>                              |

عضو مجلس الإدارة والرئيس التنفيذي

رئيس مجلس الإدارة

عضو مجلس الإدارة والرئيس التنفيذي المالي

تعتبر الإيضاحات المرفقة من ١ إلى ٣٩ جزءاً لا يتجزأ من هذه القوائم المالية.

## قائمة التدفقات النقدية

شركة بوبا العربية للتأمين التعاوني  
(شركة مساهمة سعودية) | للسنة المنتهية في ٣١ ديسمبر ٢٠٢٠ م

| إيضاح | ٢٠٢٠ م<br>ألف ريال سعودي | ٢٠١٩ م<br>ألف ريال سعودي |
|-------|--------------------------|--------------------------|
|-------|--------------------------|--------------------------|

التدفقات النقدية من الأنشطة التشغيلية

صافي الدخل العائد للمساهمين قبل الزكاة وضريبة الدخل

|  |         |         |
|--|---------|---------|
|  | ٨٢٣,٦٦٩ | ٧١٢,٦٥٤ |
|--|---------|---------|

تعديلات علي البنود غير النقدية:

صافي الدخل العائد إلى عمليات التأمين

|  |        |        |
|--|--------|--------|
|  | ٨٠,١٤١ | ٦٦,٨٣٤ |
|--|--------|--------|

استهلاك وإطفاء تجهيزات وأثاث وأصول حق استخدام

|  |        |        |
|--|--------|--------|
|  | ٣١,٥٠٧ | ٣٠,٦٤٠ |
|--|--------|--------|

إطفاء موجودات غير ملموسة

|  |        |        |
|--|--------|--------|
|  | ١٥,٧٣١ | ١٧,٥٧٦ |
|--|--------|--------|

(أرباح)/خسائر من بيع تجهيزات وأثاث

|  |   |     |
|--|---|-----|
|  | - | (١) |
|--|---|-----|

مخصص الدفعات علي أساس السهم

|  |        |        |
|--|--------|--------|
|  | ١٦,٣٣٤ | ١٥,٨١٤ |
|--|--------|--------|

مخصص أقساط تأمين مدينة مشكوك في تحصيلها

|  |        |        |
|--|--------|--------|
|  | ٢٨,٧٧٠ | ٣١,٩٠٧ |
|--|--------|--------|

أرباح غير محققة من استثمارات محتفظ بها بالقيمة العادلة من خلال قائمة الدخل

|  |       |          |
|--|-------|----------|
|  | (٨٧٦) | (١٢,٧٤٥) |
|--|-------|----------|

مخصص مكافأة نهاية الخدمة

|  |        |        |
|--|--------|--------|
|  | ٢٧,٢٩٤ | ١٩,٤٨١ |
|--|--------|--------|

تكاليف مالية

|  |       |       |
|--|-------|-------|
|  | ٥,٢٤٤ | ٥,٢٢٣ |
|--|-------|-------|

التغيرات في الموجودات والمطلوبات التشغيلية:

أقساط تأمين مدينة

|  |         |           |
|--|---------|-----------|
|  | ٣٤٠,٥٦٤ | (٧٧٠,٦١٣) |
|--|---------|-----------|

حصة معيدي التأمين في الأقساط غير المكتسبة

|  |     |          |
|--|-----|----------|
|  | ٥١٧ | (١٤,٣٠٥) |
|--|-----|----------|

حصة معيدي التأمين في المطالبات القائمة

|  |       |       |
|--|-------|-------|
|  | (٢٥٧) | (٨٨٢) |
|--|-------|-------|

حصة معيدي التأمين في المطالبات المتكبدة غير المبلغ عنها

|  |         |         |
|--|---------|---------|
|  | (٢,٤٨٩) | (١,٢٩٤) |
|--|---------|---------|

تكاليف اقتناء الوثائق المؤجلة

|  |        |          |
|--|--------|----------|
|  | ٦٥,٨٠٨ | (١٥,٦٩٩) |
|--|--------|----------|

مبالغ مدفوعة مقدماً وموجودات أخرى

|  |         |          |
|--|---------|----------|
|  | ١١٨,١٨٣ | (٧٣,٦٥٨) |
|--|---------|----------|

مصرفات مستحقة الدفع ومطلوبات أخرى

|  |         |        |
|--|---------|--------|
|  | ١٨٢,٠٩٢ | ٧٢,٥٤٩ |
|--|---------|--------|

أرصدة معيدي التأمين المستحقة الدفع

|  |          |       |
|--|----------|-------|
|  | (٤٩,٥٤٠) | ٣,٧٧٧ |
|--|----------|-------|

أقساط تأمين غير مكتسبة

|  |           |         |
|--|-----------|---------|
|  | (٣٥٢,٨٨٨) | ٩٤٨,٠٨٨ |
|--|-----------|---------|

مطالبات قائمة

|  |         |          |
|--|---------|----------|
|  | (٥,٢٦٩) | (١٠,٣٣٧) |
|--|---------|----------|

مطالبات متكبدة غير مبلغ عنها

|  |         |         |
|--|---------|---------|
|  | ٢٢٠,٨٦٦ | ٢٥٩,٣٠٥ |
|--|---------|---------|

إحتياطي عجز أقساط التأمين

|  |         |   |
|--|---------|---|
|  | ٢٦٣,٧٥١ | - |
|--|---------|---|

إحتياطي تسوية مطالبات

|  |       |       |
|--|-------|-------|
|  | ٢,٢٦٣ | (٩٠٨) |
|--|-------|-------|

مبالغ مستحقة لجهات ذات علاقة

|  |        |        |
|--|--------|--------|
|  | ٢٧,٨٠٠ | ٤٣,٨٨٤ |
|--|--------|--------|

مكافأة نهاية الخدمة المدفوعة

|  |         |         |
|--|---------|---------|
|  | (٤,٣٢٣) | (٦,٠٨٦) |
|--|---------|---------|

فائض مدفوع إلى حملة الوثائق

|  |          |          |
|--|----------|----------|
|  | (٤٨,٢٠٤) | (٣٨,١٣٥) |
|--|----------|----------|

زكاة وضريبة دخل مدفوعة

|  |          |          |
|--|----------|----------|
|  | (٩٢,٧٧٦) | (٤٨,٥٩٦) |
|--|----------|----------|

صافي النقد الناتج من الأنشطة التشغيلية

|  |           |           |
|--|-----------|-----------|
|  | ١,٦٩٣,٦١٢ | ١,١٤١,٤٤٠ |
|--|-----------|-----------|





|   |           |
|---|-----------|
| <b>بوبا العربية</b> <p>التقرير السنوي لعام ٢٠٢٠ م</p> | <b>٨٦</b> |
|---|-----------|

|  |                              |
|--|------------------------------|
| شركة بوبا العربية للتأمين التعاوني <p>(شركة مساهمة سعودية)</p> | <b>كما في٣١ ديسمبر ٢٠٢٠م</b> |
|--|------------------------------|

إن الأسلوب الأساسي المطبق من قبل الإدارة في تقدير تكلفة المطالبات التي لم يُبلِّغ عنها هو استخدام ما لديها من خبرات سابقة بخصوص تسوية مثل هذه المطالبات في توقع التسويات المستقبلية للمطالبات. ويتم تقدير المطالبات التي تتطلب قرارات محكمة أو لجان تحكيم، إن وجدت، على أساس كل مطالبة على حدة. تقوم الإدارة بمراجعة مخصصاتها مقابل المخالبات المتكبدة والمطالبات المتكبدة غير المبلغ عنها على أساس شهري. يدرج أي فرق بين المخصصات في تاريخ قائمة المركز المالي والتسويات والمخصصات في السنة التالية في قائمة الدخل لتلك السنة. كما يتم التحقق أيضاً من مخصص المطالبات القائمة كما في ٣١ ديسمبر من قبل خبير اكتواري مستقل.

يتم استخدام مجموعة من الطرق مثل طريقة سلم السلسلة وطريقة بورنهيوتر – فيرجوسن وطريقة معدل الخسارة المتوقعة من قبل الخبير الإكتواري لتحديد هذه المخصصات. كما يستخدم الخبير الاكتواري أسلوب التجزئة إلى شرائح في تحليل التكلفة لكل عضو لكل سنة. وتطوي تحت كل طريقة من هذه الطرق الأساسية مجموعة من الافتراضات الضمنية وغير الضمنية تتعلق بمبلغ التسوية وأنماط تسوية المطالبات.

يعتبر تقدير العجز في أقساط التأمين الطبي عالي الحساسية وذلك لارتباطها بعدد من الافتراضات والأحداث اللاحقة وشروطها حيث أنها مبنية على نسبة الخسارة المتوقعة للجزء غير المنتهي من المخاطر المرتبطة بوثائق التأمين المكتتية. للوصول لنسبة الخسارة المتوقعة، يأخذ الفريق الاكتواري للشركة والخبير الاكتواري المستقل في الاعتبار العلاقة بين المطالبات وأقساط التأمين بشكل شهري، ودرجة التأكد في نهاية كل فترة مالية لتحديد ما إذا كان هناك حاجة للإعتراف بإحتياطي عجز في أقساط التأمين، في نهاية الفترة المالية.

### (٢) انخفاض قيمة الذمم المدينة

يتم تكوين مخصص لانخفاض قيمة أقساط التأمين وإعادة التأمين عندما يكون هناك دليل موضوعي على أن الشركة لن تكون قادرة على تحصيل كافة المبالغ المستحقة وفقاً للأجال الأصلية لسداد الذمم. تعتبر الصعوبات المالية الجوهرية للمدين والتعثر أو التأخر عن السداد من مؤشرات انخفاض قيمة الذمم المدينة.

### (٣) تكاليف الاقتناء المؤجلة

يتم رسملة بعض تكاليف الاقتناء المتعلقة ببيع الوثائق كتكاليف اقتناء مؤجلة ويتم إطفائها في قائمة الدخل خلال الفترة التي تغطيها وثيقة التأمين. إذا لم تتحقق الافتراضات المتعلقة بالربحية في المستقبل لهذه الوثائق، فإنه يمكن أن يتم الإسراع في إطفاء هذه التكاليف وهو ما قد يتطلب أيضاً أطفاءً إضافياً للقيمة في قائمة الدخل.

### (٤) الأعمار الانتاجية للأثاث والتجهيزات والمعدات وأصول حق الاستخدام

تقوم إدارة الشركة بتحديد العمر الانتاجي التقديري للأثاث والتجهيزات والمعدات وأصول حق الاستخدام لاحتساب الاستهلاك. تحدد هذه التقديرات بعد الأخذ في الاعتبار الاستخدام المتوقع للموجودات أو التلف والاهتراء الطبيعي لها. تقوم الإدارة بمراجعة القيمة المتبقية والأعمار الانتاجية سنويا. ويتم تعديل الاستهلاك في المستقبل متنى تعتقد الإدارة أن الأعمار الانتاجية تختلف عن التقديرات السابقة.

### < القوائم المالية | الإيضاحات حول القوائم المالية

### (٥) القيمة العادلة للأدوات المالية

تعتمد القيمة العادلة للأدوات المالية المتداولة في أسواق نشطة في تاريخ التقرير المالي على سعرها المتداول في السوق. عندما لا يمكن أن تستمد القيم العادلة للموجودات المالية والمطلوبات المالية المسجلة في قائمة المركز المالي من الأسواق النشطة، فإنه يتم تحديدها باستخدام مجموعة متنوعة من أساليب التقييم التي تشمل استخدام النماذج الحسابية. تُستمد مدخلات هذه النماذج من بيانات السوق التي يمكن ملاحظتها كلما كان ذلك ممكناً. ولكن إذا كانت غير متوفرة، فيتم اللجوء إلى التقدير لتحديد القيم العادلة.

### (٦) انخفاض قيمة الاستثمارات المتاحة للبيع

تقوم الشركة بتقدير الانخفاض في قيمة الاستثمارات المتاحة للبيع في تاريخ كل تقرير مالي. يتضمن هذا التقدير تحديد الانخفاض الجوهرى أو الدائم في القيمة العادلة للأوراق المالية المتداولة بأقل من تكلفتها. إن تحديد ما هو "جوهري" أو "دائم" يتطلب تقديراً حيث تقوم الشركة بتقييم. من بين عوامل أخرى، التقلبات العادية في أسعار الأسهم. تعتبر الشركة أيضاً أن هناك انخفاضاً في القيمة عندما يكون هناك دليل على تدهور الوضع المالي للشركة المستثمر فيها وفي الصناعة وأداء القطاع. بالإضافة إلى التغييرات في كل من التقنيات والتدفقات النقدية التشغيلية والتمويلية.

تعتبر الشركة ان نسبة ٣٠٪ او أكثر هو قياس معقول للانخفاض الجوهرى إلى ما دون التكلفة بصرف النظر عن مدة الانخفاض ويتم تسجيله في قائمة الدخل كمخصص انخفاض في قيمة الاستثمارات. يمثل الانخفاض الدائم انخفاضاً إلى ما دون التكلفة والذي يستمر لمدة سنة أو أطول بصرف النظر عن القيمة وبالتالي يتم تسجيله في قائمة الدخل كمخصص للانخفاض في قيمة الاستثمارات. لا يمكن عكس الخسارة المسجلة سابقاً من الانخفاض في قيمة استثمارات الأسهم من خلال قائمة الدخل. تقوم الشركة بمراجعة أوراق الدين المصنفة كمتاحة للبيع في كل تاريخ تقرير مالي لتقييم فيما إذا كان هناك انخفاض في قيمتها.

### (٧) مبدأ الاستمرارية

قامت إدارة الشركة بتقييم قدرتها على الاستمرار وفق مبدأ الاستمرارية وأنها على قناعة بأن لديها الموارد اللازمة لمواصلة العمل في المستقبل القريب. علاوةً على ذلك، إن الإدارة ليست على دراية بأي أمور جوهرية قد تلقي بالشك على قدرة الشركة على الاستمرار وفق مبدأ الاستمرارية. وبالتالي، يتم الاستمرار بإعداد القوائم المالية على أساس مبدأ الاستمرارية.

### (٨) انخفاض قيمة الشهرة

تقوم الشركة بفحص ما إذا تعرضت الشهرة لانخفاض في القيمة على أساس سنوي. بالنسبة لفترتي التقرير المالي للسنتين ٢٠٢٠م و٢٠١٩م، تم تحديد القيمة القابلة للاسترداد للوحدات المولدة للنقد بناءً على احتسابات القيمة قيد الاستخدام والتي تتطلب استخدام افتراضات. تستخدم طرق الاحتساب هذه توقعات التدفقات النقدية على اساس الموازنات المالية المعتمدة من قبل الإدارة لتغطي فترة ثلاث سنوات. يتم استقراء التدفقات النقدية بعد فترة السنوات الثلاث باستخدام معدلات النمو التقديرية المذكورة في الإيضاح ٤. تتوافق معدلات النمو هذه مع التوقعات المدرجة في تقارير الصناعة المتعلقة بالصناعة التي تعمل فيها الوحدات المولدة للنقد.

### < القوائم المالية | الإيضاحات حول القوائم المالية

|  |                              |
|--|------------------------------|
| شركة بوبا العربية للتأمين التعاوني <p>(شركة مساهمة سعودية)</p> | <b>كما في٣١ ديسمبر ٢٠٢٠م</b> |
|--|------------------------------|

يتم قياس الشهرة ميدنياً بالتكلفة والتي تمثل صافي زيادة القيمة العادلة للموجودات والمطلوبات المقنتاة المحددة. بعد الاعتراف الأولي، يتم قياس الشهرة بالتكلفة ناقصاً أي خسائر انخفاض القيمة المتراكمة. يتم فحص الشهرة سنويا أو أكثر لمعرفة مدى الانخفاض في القيمة حال أشارت الأحداث أو التغييرات في الظروف إلى احتمالية انخفاض القيمة الدفترية. يتم تحديد انخفاض قيمة الشهرة من خلال تقييم المبالغ القابلة للاسترداد بواسطة الوحدة المولدة للنقد (أو مجموعة الوحدات المولدة للنقد) التي تتعلق بها الشهرة. عندما يكون المبلغ القابل للاسترداد للوحدة المولدة للنقد (أو مجموعة الوحدات المولدة للنقد) أقل من القيمة الدفترية للوحدة المولدة للنقد (أو مجموعة الوحدات المولدة للنقد) التي تتعلق بها الشهرة، يتم عندها إدراج خسارة انخفاض في القيمة. لا يمكن عكس قيد خسائر الانخفاض في الشهرة في الفترات المستقبلية. يمثل المبلغ القابل للاسترداد قيمته قيد الاستعمال أو قيمته العادلة ناقص تكلفة البيع، أيهما أكبر. وعند تقييم القيمة الحالية، يتم خصم التدفقات النقدية المستقبلية المقدرّة إلى قيمتها الحالية باستخدام معدل الخصم لما قبل الضريبة والذي يعكس تقديرات السوق الحالية للقيمة الزمنية للنقود والمخاطر الملازمة للأصل.

## ٣ السياسات المحاسبية الهامة

فيما يلي ملخص السياسات المحاسبية الهامة المستخدمة في إعداد هذه القوائم المالية. تم تطبيق هذه السياسات بشكل ثابت على كل سنة من السنوات المعروضة باستثناء التغيير في محاسبة الزكاة وضريبة الدخل والمعايير الدولية للتقرير المالي الجديدة، وتفسيرات لجنة تفسير المعايير الدولية وتعديلاتها المعتمدة من قبل الشركة، كما هو موضح أدناه.

### (أ) المعايير الدولية للتقرير المالي الجديدة والتفسيرات والتعديلات المطبقة من قبل الشركة:

دخلت المعايير الجديدة ادناه والتفسيرات والتعديلات والمراجعات على المعايير الموجودة والصادرة عن مجلس المعايير الدولية للمحاسبة حيز التنفيذ اعتباراً من ١ يناير ٢٠٢٠م، بالتالي قامت الشركة بتطبيقها. قدرت الشركة أن التعديلات ليس لها تأثير جوهري على البيانات المالية للشركة، حسب مقتضى الحال.

|   |           |
|---|-----------|
| <b>بوبا العربية</b> <p>التقرير السنوي لعام ٢٠٢٠ م</p> | <b>٨٧</b> |
|---|-----------|

### (ب) المعايير الصادرة والتي لم تدخل حيز التنفيذ

فيما يلي بيان بالمعايير الصادرة وغير سارية المفعول بعد حتى تاريخ اصدار القوائم المالية السنوية للشركة. تعتزم الشركة تطبيق هذه المعايير عند دخولها حيز التنفيذ.

| المعيار/التفسير                        | الوصف                                      | تنطبق على الفترات التي تبدأ في او بعد التواريخ أدناه: |
|--|--|---|
| المعيار الدولي للتقرير المالي (١٧)     | عقود التأمين                               | انظر الإيضاح أدناه                                    |
| المعيار الدولي للتقرير المالي (٩)      | الأدوات المالية                            | انظر الإيضاح أدناه                                    |
| تعديلات على معيار المحاسبة الدولي (٣٧) | العقود ذات مخاطر عالية – تكلفة إتمام العقد | ١ يناير ٢٠٢٣م   |

### المعيار الدولي للتقرير المالي (١٧) "عقود التأمين"

#### نظرة عامة

صدر هذا المعيار في ١٨ مايو ٢٠١٧م ويحدد المعيار مبادئ الاعتراف والقياس والعرض والافصاح عن عقود التأمين. ويحل محل المعيار الدولي للتقرير المالي (٤) "عقود التأمين".

| المعيار/التعديلات   | الوصف  |               |
|---|--|---------------|
| تعديلات على المعيار الدولي للتقرير المالي (٣)                             | "تعريف العمل التجاري"  | ١ يناير ٢٠٢٠م |
| التعديلات على مراجع الإطار المفاهيمي في المعايير الدولية للتقرير المالي.  | يتضمن الإطار المفاهيمي المعدل بعض المفاهيم الجديدة والتعاريف المحدثة ومعايير الاعتراف بالأصول والخصوم ويوضح بعض المفاهيم الهامة. | ١ يناير ٢٠٢٠م |
| تعديلات على معيار المحاسبة الدولي (٣٩) والمعيار الدولي للتقرير المالي (٧) | تعديل سعر الفائدة المرجعي  | ١ يناير ٢٠٢٠م |
| تعديلات على معيار المحاسبة الدولي (١) ومعيار المحاسبة الدولي (٨):         | تعريف الأهمية النسبية  | ١ يناير ٢٠٢٠م |



|           |   |
|-----------|---|
| <b>٨٨</b> | <b>بوبا العربية</b> <p>التقرير السنوي لعام ٢٠٢٠ م</p> |
|-----------|---|

|  |                              |
|--|------------------------------|
| شركة بوبا العربية للتأمين التعاوني <p>(شركة مساهمة سعودية)</p> | <b>كما في٣١ ديسمبر ٢٠٢٠م</b> |
|--|------------------------------|

يُطبق المعيار الجديد على عقود التأمين الصادرة وعلى جميع عقود إعادة التأمين وعقود الاستثمار مع مزايا المشاركة الاختيارية بشرط أن تقوم المنشأة أيضاً بإصدار عقود تأمين. يتطلب المعيار فصل العناصر التالية عن عقود التأمين:

(١) المشتقات الضمنية، في حال تحقق بعض المعايير المحددة.

(٢) عناصر الاستثمار المميزة، و

(٣) أي وعد لتحويل بضائع محددة أو خدمات لا تتعلق بالتأمين

نموذج حساب القيمة العادلة للمعيار الدولي للتأمين التعاوني

يجب احتساب هذه العناصر بشكل منفصل وفقاً للمعايير ذات الصلة (المعيار الدولي للتقرير المالي (٩) والمعيار الدولي للتقرير المالي (١٥)).

### القياس

وعلى النقيض من متطلبات المعيار الدولي للتقرير المالي (٤) الذي يسمح للمؤمن عليهم الاستمرار في استخدام السياسات المحاسبية لأغراض القياس القائمة قبل شهر يناير ٢٠٠٥م، يقدم المعيار الدولي للتقرير المالي (١٧) نماذج القياس المختلفة التالية:

يستند النموذج العام إلى "الفئات التأسيسية" التالية:

**(أ)** التدفقات النقدية الواجب تحقيقها، والتي تتكون من:

- التقديرات المرجحة المحتملة للتدفقات النقدية المستقبلية.
- التعديل الذي يعكس القيمة الزمنية للمال (أي الخصم) والمخاطر المالية المرتبطة بهذه التدفقات النقدية المستقبلية.
- تعديل المخاطر المتعلقة بالمخاطر غير المالية.

**(ب)** هامش الخدمات التعاقدية. يمثل هامش الخدمات التعاقدية الربح غير المحقق لمجموعة عقود التأمين، ويتم إدراجه حالما تقوم المنشأة بتقديم خدمات في المستقبل. لا يمكن أن يكون هامش الخدمات التعاقدية بالسالب في بداية العقد. يتم تسجيل أي عجز في التدفقات النقدية التي يجب استيفاؤها في بداية العقد ضمن الربح او الخسارة. في نهاية كل فترة تقرير مالي لاحق، يتم إعادة قياس القيمة الدفترية لمجموعة عقود التأمين لتشمل كل من:

- التزام التغطية المتبقي الذي يتكون من استيفاء التدفقات النقدية المتعلقة بالخدمات المستقبلية وهامش الخدمات التعاقدية لمجموعة عقود التأمين في ذلك التاريخ، و
- التزام المطالبات المتكبدة الذي يتم قياسه كتدفقات نقدية محققة تتعلق بخدمات سابقة تم توزيعها على عقود التأمين في ذلك التاريخ.

يتم تعديل هامش الخدمات التعاقدية لاحقاً بحسب التغيرات في التدفقات النقدية التي تتعلق بالخدمات المستقبلية لكن لا يمكن ان يكون بالسالب، وبالتالي يتم إدراج التغيرات في التدفقات النقدية التي تزيد عن هامش الخدمات التعاقدية المتبقي في قائمة الدخل. تصاف الفائدة على هامش الخدمات التعاقدية بمعدلات ثابتة عند الاعتراف الأولي بالعقد (معدل الخصم المستخدم في بداية العقد لتحديد القيمة الحالية للتدفقات النقدية التقديرية). إضافة إلى ذلك، يتم تحويل هامش الخدمات التعاقدية إلى قائمة الدخل استناداً إلى وحدات التغطية التي تعكس كمية المنافع المقدمة ومدة التغطية المتوقعة للعقود المتبقية في مجموعة عقود التأمين.

طريقة الرسوم المتغيرة هي طريقة الزامية لقياس العقود بمزايا مشاركة مباشرة (يشار إليها أيضاً بـ "عقود المشاركة المباشرة"). يتم عمل هذا التقييم لمعرفة ما إذا كان العقد يحقق هذه المعايير في بداية العقد ولا يتم إعادة تقييمها لاحقاً. بالنسبة لهذه العقود، يتم تعديل هامش الخدمات التعاقدية إضافة إلى التعديل ضمن النموذج العام لتشمل:

- التغيرات في حصة المنشأة من القيمة العادلة للبنود الأساسية.
- التغيرات في تأثير القيمة الزمنية للمال والمخاطر المالية التي لا تتعلق بالبنود الأساسية.

إضافة إلى ذلك، يُسمح بطريقة توزيع الأقساط المُبسطة من أجل قياس التزام التغطية المتبقي في حال كانت الطريقة تقدم قياساً لا يختلف بشكل جوهري عن النموذج العام أو أن فترة التغطية لكل عقد في مجموعة عقود التأمين لمدة سنة واحدة أو أقل، وبهذه الطريقة يتم موائمة التزام التغطية المتبقي مع القسط المُستلم عند الاعتراف الأولي ناقصاً التدفقات النقدية المكتسبة من التأمين، ما لم تختار الشركة الاعتراف

|   |
|---|
| <b>&lt; القوائم المالية   الإيضاحات حول القوائم المالية</b> |
|---|

|           |   |
|-----------|---|
| <b>١٥</b> | <b>١٥</b> الإبرادات من العقود مع العملاء * والمعيار الدولي للتقرير المالي (٩) "الأدوات المالية". ستقوم الشركة بتطبيق المعيار اعتباراً من تاريخ السريان الفعلي له. |
|-----------|---|

بالدفعات كمصروفات يظل النموذج العام قابلاً للتطبيق من أجل قياس المطالبات المتكبدة. إلا انه لا يتوجب على المنشأة تعديل التدفقات النقدية المستقبلية للقيمة الزمنية للنقد وتأثير المخاطر المالية في حال أن التدفقات النقدية المتوقعة سيتم دفعها/ استلامها خلال سنة واحدة أو أقل من تاريخ المطالبات التي يتم تكبدها.

### تاريخ السريان

إن تاريخ دخول المعيار الدولي للتقرير المالي (١٧) حيز التنفيذ وتأجيل الاعفاء المؤقت للمعيار الدولي للتقرير المالي (٩) في المعيار الدولي للتقرير المالي (٤) حالياً هو ١ يناير ٢٠٢٣م. يسمح بالتطبيق المبكر في حال تطبيق كل من المعيار الدولي للتقرير المالي (١٥) "الإبرادات من العقود مع العملاء" والمعيار الدولي للتقرير المالي (٩) "الأدوات المالية". ستقوم الشركة بتطبيق المعيار اعتباراً من تاريخ السريان الفعلي له.

## التحول

يجب تطبيق المعيار بأثر رجعي. إلا انه في حال كان التطبيق بأثر رجعي لمجموعة من عقود التأمين غير مجد، يجب على المنشأة عندئذ تبني إما طريقة التطبيق المعدلة بأثر رجعي أو طريقة القيمة العادلة.

## العرض والأفصاح

تتوقع الشركة أن يؤدي المعيار الجديد إلى تغيير في السياسات المحاسبية لعقود التأمين مع التعديلات على العرض والإفصاح.

## التأثير

تقوم الشركة حالياً بتقييم تأثير تطبيق المعيار الدولي للتقرير المالي (١٧)، كما في تاريخ نشر هذه القوائم المالية، تتوقع الشركة أنه سيكون لتطبيق المعيار الدولي للتقرير المالي (١٧) تأثير على المجالات التالية:

| مجال التأثير                                       | ملخص التأثير   |
|--|--|
| التأثير المالي                                     | لا يوجد تأثير جوهري بناء على التقييم الذي تم تنفيذه في ٢٠٢٠م.  |
| التأثير على البيانات                               | تقوم الإدارة بتقييم البنية التحتية لتخزين البيانات مع الاخذ في الاعتبار لكل من طريقة عرض البرامج وتكامل المعلومات. مع ذلك، تحتقد الإدارة أن التأثير على البيانات ليس من المرجح ان يكون جوهرياً.  |
| نظم تقنية المعلومات                                | تقوم الإدارة حالياً بتقييم نظم تقنية المعلومات أخذة في الاعتبار الانتقال إلى نظام جديد في مراحل من خلال الاستفادة من امكانيات النظام الحالي قبل تنفيذ عملية الانتقال والتأكد من تحقق متطلبات التنسوية والأفصاح في المعيار الدولي للتقرير المالي (١٧).  |
| التأثير على العمليات                               | تقوم الشركة بتقييم التأثير على العمليات والحاجة إلى تبني إجراءات جديدة للتأكد بأن بنود العرض المطلوبة والتفاصيل الإضافية تم إدخالها في النظم لتفعيل طريقة الافصاح والعرض المطلوبة.   |
| التأثير على عقود إعادة التأمين                     | التأثير على عقود إعادة التأمين على عقود إعادة التأمين التي تحتفظ بها الشركة غير جوهري (أقل من 1٪ من إجمالي أقساط التأمين المكتنية معاد التأمين عليها). يجب ان تكون النظم الجديدة/المحسنة مرنة من اجل أي تغيرات في استراتيجية الشركة الخاصة بإعادة التأمين.   |
| التأثير على السياسات والاطر العام للضوابط الرقابية | تحتاج الشركة إلى تحديث السياسات المحاسبية والاکتوارية وتطوير دليل ارشادي، ومن وجهة منطلق الحوكمة، تحتاج كذلك الإدارة إلى التأكد بأنه تم فحص والمصادقة على جميع القرارات الرئيسية والنتائج المتعلقة بالمعيار الدولي للتقرير المالي (١٧) من مراجع الحسابات و الخبير الاكتواري المعين ولجنة المراجعة ومجلس الإدارة والجهات الرقابية المطلوبة. |

|   |
|---|
| <b>&lt; القوائم المالية   الإيضاحات حول القوائم المالية</b> |
|---|

|           |   |
|-----------|---|
| <b>١٥</b> | <b>١٥</b> الإبرادات من العقود مع العملاء * والمعيار الدولي للتقرير المالي (٩) "الأدوات المالية". ستقوم الشركة بتطبيق المعيار اعتباراً من تاريخ السريان الفعلي له. |
|-----------|---|

### المعيار الدولي للتقرير المالي ٩ – الأدوات المالية

نُشر هذا المعيار في ٢٤ يوليو ٢٠١٤م ليحل محل معيار المحاسبة الدولي (٣٩). يعالج المعيار الجديد البنود التالية التي تتعلق بالأدوات المالية:

## التصنيف والقياس

يستخدم المعيار الدولي للتقارير المالية (٩) منهجاً واحداً لتحديد قياس الأصل المالي بالتكلفة المطفأة، أو القيمة العادلة من خلال الدخل الشامل الآخر، أو القيمة العادلة من خلال الربح أو الخسارة. يتم قياس الأصل المالي بالتكلفة المطفأة في حال استيفاء الآتي معاً:

(١) الاحتفاظ بالأصل ضمن نموذج أعمال الغرض منه هو الاحتفاظ بالأصل لتحصيل تدفقات نقدية تعاقدية.

(٢) ينتج عن الشروط التعاقدية للأصل المالي تدفقات نقدية في تواريخ محددة والتي تعتبر فقط مدفوعات لأصل المبلغ فائدة على أصل المبلغ القائم.

يُقاس الأصل المالي المدين بالقيمة العادلة من خلال الدخل الشامل الآخر ويتم تدفق المكاسب والخسائر المحققة من خلال الربح أو الخسارة عند البيع في حال تحقق الشرطين التاليين:

(١) الاحتفاظ بالأصل ضمن نموذج أعمال الغرض منه تحصيل كل من التدفقات النقدية التعاقدية وبيع الموجودات المالية.

(٢) الشروط التعاقدية للتدفقات النقدية هي مدفوعات لأصل المبلغ وتعتبر أيضاً فائدة على أصل المبلغ القائم.

يتم قياس الموجودات المالية التي لا تحقق شروط هذه الفئات بالقيمة العادلة من خلال الربح او الخسارة. إضافة إلى ذلك وعند الاعتراف الأولي، يمكن للمنشأة استخدام خيار تصنيف الأصل المالي بالقيمة العادلة من خلال الربح أو الخسارة في حال أن القيام بذلك سيعمل على استبعاد أو تخفيض الفروقات المحاسبية بشكل جوهري.

بالنسبة لأدوات حقوق الملكية التي لا يتم الاحتفاظ بها بغرض المتاجرة، يمكن للمنشأة أيضاً الاختيار بشكل غير قابل للإلغاء عرض التغيرات اللاحقة للقيمة العادلة لهذه الأدوات ضمن الدخل الشامل الآخر. (بما في ذلك المكاسب والخسائر المحققة). بينما يتم عرض توزيعات الأرباح في الربح او الخسارة.

إضافة إلى ذلك، بالنسبة للمطلوبات المالية المحددة بالقيمة العادلة من خلال الربح أو الخسارة، يتم إدراج مبلغ التغير في القيمة العادلة للالتزام المالي العائد إلى التغيرات في مخاطر الائتمان لذلك الالتزام في الدخل الشامل الآخر، إلا إذا كان إدراج تأثيرات التغيرات في مخاطر الائتمان الخاصة بالالتزام في الدخل الشامل الآخر قد يؤدي إلى حالة عدم تطابق محاسبي في الربح اوالخسارة.

### الانخفاض في القيمة

يعكس نموذج الانخفاض في القيمة وفقاً للمعيار الدولي للتقرير المالي (٩) خسائر الائتمان المتوقعة، كما لو تم استخدامها وفقاً لمعيار المحاسبة الدولي (٣٩) كخسائر ائتمان متكبدة. وفقاً لمنهج المعيار الدولي للتقرير المالي (٩)، ليس من الضروري حصول حدث ائتماني قبل إدراج خسائر الائتمان. بدلاً من ذلك، تقوم المنشأة باحتساب خسائر الائتمان المتوقعة والتغيرات في تلك الخسائر الائتمانية. يتم تحديث مبلغ خسائر الائتمان المتوقعة في تاريخ كل فترة تقرير مالي لتعكس التغيرات في مخاطر الائتمان منذ الاعتراف الأولي.

## بوبا العربية

التقرير السنوي لعام ٢٠٢٠ م

٨٩

### محاسبة التحوط

يقدم المعيار الدولي للتقرير المالي (٩) متطلبات جديدة لمحاسبة التحوط لتتماشى بشكل أقرب مع إدارة المخاطر. تعمل المتطلبات على تأسيس منهج قائم على أساس مبادئ للنموذج العام لمحاسبة التحوط. تنطبق التعديلات على كامل محاسبة التحوط مع استثناء تحوطات القيمة العادلة لمخاطر سعر الفائدة (التي يشار إليها بـ "التحوطات الكلية للقيمة العادلة"). فيما يتعلق بتحوطات القيمة العادلة، قد تستمر المنشأة بتطبيق متطلبات محاسبة التحوط حالياً كما في معيار المحاسبة الدولي (٣٩). تم منح هذا الاستثناء بشكل كبير نظراً لكون مجلس المعايير الدولية للمحاسبة يعالج حالياً محاسبة التحوط كمشروع منفصل.

## تاريخ السريان

كان تاريخ سريان المعيار الدولي للتقرير المالي (٩) ١ يناير ٢٠١٨م. إلا أن التعديلات على المعيار الدولي للتقرير المالي (٤) "عقود التأمين": تطبيق المعيار الدولي للتقرير المالي (٩) "الأدوات المالية" مع المعيار الدولي للتقرير المالي (٤) "عقود التأمين" التي صدرت في ١٢ سبتمبر ٢٠١٦م، تسمح للمنشآت التي تقوم بإصدار عقود التأمين ضمن نطاق المعيار الدولي للتقرير المالي (٤) للتخفيف من بعض آثار تطبيق المعيار الدولي للتقرير المالي (٩) قبل أن يدخل المعيار الدولي للتقرير المالي الجديد (١٧) "عقود التأمين" الصادر عن مجلس المعايير الدولية للمحاسبة حيز التنفيذ. تقدم التعديلات خيارين بديلين وهما:

(١) تطبيق اعفاء مؤقت للمعيار الدولي للتقرير المالي (٩) حتى

(أ) تاريخ سريان المعيار التأمين الجديد. أو

(ب) فترات التقرير المالي السنوي التي تبدأ في ١ يناير ٢٠٢٣م او بعد هذا التاريخ. إن هذا الخيار متاح فقط للمنشآت التي ترتبط أنشطتها بشكل دائم بالتأمين ولم تطبق المعيار الدولي للتقرير المالي (٩) سابقاً؛ أو؛

(٢) تطبيق المعيار الدولي للتقرير المالي (٩)، ولكن بالنسبة لموجودات مالية محددة. يتم استبعاد تأثيرات بعض حالات عدم التطابق المحاسبية التي تظهر قبل تطبيق معيار عقود التأمين الجديد من الربح أو الخسارة. خلال الفترة الأولية توجد حاجة لإفصاحات إضافية.

قامت الشركة بتنفيذ تقييم مفصل في بداية ١ يناير ٢٠١٧م على: (١) مقارنة القيمة الدفترية لمطلوبات الشركة الناشئة عن العقود ضمن نطاق المعيار الدولي للتقرير المالي (٤) (بما في ذلك عناصر الودائع أو المشتقات الضمنية التي لا ترتبط بعقود التأمين) مع مجموع القيمة الدفترية لجميع مطلوباتها، و(٢) مقارنة مجموع مطلوبات القيمة الدفترية للشركة التي ترتبط بالتأمين مع مجموع القيمة الدفترية لجميع مطلوباتها. استناداً إلى هذه التقييمات استطاعت الشركة تحديد أنها مؤهلة للإعفاء المؤقت. بالتالي، قررت الشركة تأجيل تطبيق المعيار الدولي للتقرير المالي (٩) حتى تاريخ دخول معيار عقود التأمين الجديد حيز التنفيذ. إن الإفصاحات المطلوبة والتي تتعلق بالموجودات المالية خلال فترة التأجيل مدرجة ضمن القوائم المالية للشركة.

### تقييم التأثير

كما في ٣١ ديسمبر ٢٠٢٠م، لدى الشركة اجمالي موجودات مالية وموجودات تتعلق بعقود التأمين بمبلغ ٨,٧٥٢ مليون ريال سعودي ومبلغ ٢,٣٧٣ مليون ريال سعودي على التوالي. تمثل الموجودات المالية بصفة أساسية الاستثمارات المحتفظ بها حتى تاريخ الاستحقاق والتي تتكون من نقد وما في حكمه وودائع لأجل وصكوك محددة بمبلغ ٢,٨٥٤ مليون ريال سعودي (٢٠١٩م: ٥,٥١١ مليون ريال سعودي). مبلغ القيمة العادلة لاستثمارات مصنفة بالقيمة العادلة محتفظ بها من خلال قائمة الدخل كما في ٣١ ديسمبر ٢٠٢٠م هو ٣,٦٩٥ مليون ريال سعودي (٢٠١٩م: ٢٧٠مليون ريال سعودي). تتكون الموجودات المالية الأخرى من استثمارات متاحة للبيع بمبلغ ٢,٢٠٣ مليون ريال سعودي (٢٠١٩م: ٤٤٠مليون ريال سعودي). تقوم الشركة حالياً بتقييم تأثير تطبيق المعيار الدولي للتقرير المالي (٩)، إلا أنها تتوقع أن يتأثر تصنيف وقياس الموجودات المالية نتيجة تطبيق المعيار الدولي للتقرير المالي (٩).

|           |   |
|-----------|---|
| <b>٩٠</b> | <b>بوبا العربية</b> <p>التقرير السنوي لعام ٢٠٢٠ م</p> |
|-----------|---|

بوبا العربية هي شركة بوبو العربية للتأمين التعاوني (شركة مساهمة سعودية)

تأسست بوبا العربية للتأمين التعاوني في ١٤٣١هـ الموافق ٢٠١٠م

|                        |                               |
|------------------------|-------------------------------|
| <b>٣١ ديسمبر ٢٠٢٠م</b> | <b>كما في ٣١ ديسمبر ٢٠٢٠م</b> |
|------------------------|-------------------------------|

فيما يلي السياسات المحاسبية التي تم استخدامها عن اعداد هذه القوائم المالية :

#### (١) الأدوات المالية – الاعتراف الأولي والقياس اللاحق

تتكون الأدوات المالية من الموجودات المالية والمطلوبات المالية.

تتكون الموجودات المالية من النقد وما في حكمه، وأقساط تأمين مدينة، والاستثمارات، وودائع الأجل، والوديعة النظامية، والذمم المدينة الأخرى. أما المطلوبات المالية، فتتكون من فائض عمليات التأمين المستحق الدفع ومبالغ مستحقة لجهات ذات علاقة، وبعض المطلوبات الأخرى.

##### تاريخ الاعتراف

يتم إدراج عمليات الشراء والبيع المنتظمة للأدوات المالية في تاريخ المتاجرة ـ أي التاريخ الذي تصبح فيه الشركة طرفاً في الأحكام التعاقدية للأداة. إن عمليات الشراء والبيع الاعتيادية هي مشتريات أو مبيعات للأدوات المالية التي تتطلب تسوية الأداة ضمن إطار زمني يتم تحديده عموماً حسب الأنظمة أو الأعراف السائدة في السوق.

##### قياس الأدوات المالية

يتم قياس جميع الأدوات المالية مبدئياً بالقيمة العادلة بالإضافة، في حالة الموجودات المالية والمطلوبات المالية غير المدرجة بالقيمة العادلة من خلال قائمة الدخل، لأي تكاليف إضافية مباشرة متعلقة بالاقتناء أو الإصدار. يعتمد تصنيف الأدوات المالية عند الاعتراف الالولي على الغرض الذي تم من أجله اقتناء الأدوات المالية وخصائصها. بعد القياس الأولي، يتم تسجيل الأدوات المالية بالتكلفة المطفأة فيما عدا الاستثمارات المصنفة بالقيمة العادلة من خلال قائمة الدخل والاستثمارات المتاحة للبيع حيث يتم تسجيلها بالقيمة العادلة.

#### (٢) النقد وما في حكمه

يتكون النقد وما في حكمه من الأرصدة لدى البنوك وودائع لأجل التي لا تتجاوز مدة استحقاقها الأصلية ثلاثة أشهر من تاريخ الاقتناء.

#### (٣) أقساط التأمين المدينة

يتم إدراج الأقساط المدينة كإجمالي للأقساط المستحقة القبض المكتتية بموجب عقود التأمين ناقصاً مخصص أي مبالغ غير قابلة للتحصيل. يتم تكوين مخصص للمبالغ غير القابلة للتحصيل عند وجود أدلة موضوعية تشير إلى عدم قدرة الشركة على تحصيل جميع المبالغ في مواعيدها المستحقة الأصلية. يتم شطب الديون المعدومة حال تكبيدها. تظهر تحصيلات المبالغ التي سبق شطبها لاحقاً في قائمة الدخل.

|   |
|---|
| <b>&lt; القوائم المالية   الإيضاحات حول القوائم المالية</b> |
|---|

#### (٤) تكاليف اقتناء واثق التأمين

يتم تأجيل العمولات والتكاليف المباشرة الإضافية التي يتم تكبيدها والمتعلقة باقتناء وتجديد عقود التأمين. يتم إطفاء تكاليف الاقتناء المؤجلة لاحقاً طوال مدة عقد التأمين حال تحقق الأقساط والافصاح عنها ضمن بند مصروفات البيع والتسويق في قائمة الدخل. يتم احتساب التغيرات في العمر الإنتاجي المتوقع لتلك الوثائق أو نموذج الاستهلاك المتوقع للمنافع الاقتصادية المستقبلية المضمنة في الأصل بواسطة تغيير مدة الطفاء وتُعامل كتغيير في التقدير المحاسبي. وفي حال عدم تحقق الافتراضات المتعلقة بالربحية المستقبلية لهذه الوثائق، يمكن تسريع اطفاء تلك التكاليف وهذا قد يتطلب إجراء شطب إضافي لانخفاض القيمة في قائمة الدخل. يتم أخذ تكاليف اقتناء الوثائق المؤجلة بالاعتبار أيضاً عند تقييم اختبار كفاية الالتزام لكل سنة مالية.

#### (٥) الاستثمارات

#### (أ) الموجودات المالية بالقيمة العادلة من خلال قائمة الدخل

يتم تصنيف الاستثمارات بالقيمة العادلة من خلال قائمة الدخل إن كانت مصنفة كاستثمارات محتفظ بها للمتاجرة أو محددة لذلك الغرض عند الاعتراف الأولي. ان الاستثمارات في الصكوك والأسهم والصناديق المشتركة يحتفظ بها للتداول وبناءً عليه يتم تصنيفها على أنها مدرجة بالقيمة العادلة من خلال قائمة الدخل.
تسجل تكاليف المعاملة المتعلقة بهذه الاستثمارات مباشرةً في قائمة الدخل عند تكبيدها. يتم لاحقاً إعادة قياس هذه الاستثمارات حيث يتم تسجيل كافة التغيرات في القيمة العادلة في قائمة الدخل.

#### (ب) استثمارات متاحة للبيع

هي استثمارات غير مشتقة محددة كاستثمارات متاحة للبيع أو غير مصنفة كفئة أخرى من الموجودات المالية. وتكمن النية في الاحتفاظ بهذه الاستثمارات لفترة زمنية غير محددة حيث من المحتمل أن يتم بيعها استجابةً لاحتياجات السيولة أو التغيرات في اسعار العمولة الخاصة أو أسعار الصرف الأجنبي أو أسعار الاسهم.

يتم إدراج الاستثمارات المصنفة كاستثمارات متاحة للبيع بدايةً بالقيمة العادلة بما في ذلك تكاليف المعاملة المباشرة والإضافية ويتم قياسها لاحقاً بالقيمة العادلة باستثناء الأسهم غير المدرجة التي يتعذر قياس قيمها العادلة بصورة يُعتد بها فيتم إدراجها بالتكلفة. يتم تسجيل أي أرباح أو خسائر غير محققة ناتجة عن التغيرات في القيمة العادلة من خلال قائمة الدخل الشامل إلى أن يتم بيع تلك الاستثمارات أو خفض الاستثمارات نتيجة هبوط القيمة حيث يتم إعادة تصنيف أي مكاسب أو خسائر متراكمة سبق تسجيلها في حقوق الملكية إلى قائمة الدخل للفترة ويتم الإفصاح عنها كمكاسب/خسائر) من استثمارات غير معدة للمتاجرة.

|   |
|---|
| <b>&lt; القوائم المالية   الإيضاحات حول القوائم المالية</b> |
|---|

|  |                               |
|--|-------------------------------|
| <b>شركة بوبا العربية للتأمين التعاوني</b> (شركة مساهمة سعودية) | <b>كما في ٣١ ديسمبر ٢٠٢٠م</b> |
|--|-------------------------------|

#### (ج) استثمارات محتفظ بها حتى تاريخ الاستحقاق

الاستثمارات المحتفظ بها حتى تاريخ الاستحقاق هي الاستثمارات ذات الدفعات الثابتة أو القابلة للتحديد والاستحقاق الثابت بأن الإدارة لديها النية الإيجابية والقدرة على الاحتفاظ بها حتى تاريخ الاستحقاق تصنف على أنها محتفظ بها حتى تاريخ الاستحقاق. يتم الاعتراف بالاستثمارات مبدئيًا بالقيمة العادلة بما في ذلك تكلفة المعاملة المباشرة والزائدة. بعد القياس المبدئي، يتم قياسها بالتكلفة المطفأة ناقصاً خسائر انخفاض القيمة، إن وجدت.

#### (٦) ودائع الأجل

تُدرج ودائع الأجل والتي لها تاريخ استحقاق أصلي لأكثر من ثلاثة أشهر في قائمة المركز المالي بالقيمة العادلة بدايةً ويتم قياسها لاحقاً بالتكلفة المطفأة باستخدام طريقة العائد الفعّال ناقصاً أي انخفاض في القيمة.

#### (٧) التجهيزات والأثاث

يتم تسجيل التجهيزات والأثاث مبدئيًا في قائمة المركز المالي بالتكلفة. يتم إجراء القياس اللاحق بالتكلفة ناقصاً الاستهلاك المتراكم وأي انخفاض في القيمة. يتم احتساب الاستهلاك على أساس القسط الثابت على مدى الأعمار الإنتاجية المقدره للأصول. الأعمار الإنتاجية المقدره للموجودات لحساب الاستهلاك هي كما يلي:

| سنوات   |                                 |                                 |
|---|---------------------------------|---------------------------------|
| تحسينات على مباني مستأجرة (أعمال مدنية وأعمال إنشاءات وتجهيزات) | ١٥ سنة أو إلى نهاية عقد التأجير | ١٥ سنة أو إلى نهاية عقد التأجير |
| أثاث وتجهيزات وأصول حق استخدام                                  | ٥ إلى ٢٠ سنة                    | ٥ إلى ٢٠ سنة                    |
| أجهزة كمبيوتر وتكنولوجيا المعلومات والبنية التحتية              | ٢,٥ إلى ٧ سنوات                 | ٢,٥ إلى ٧ سنوات                 |
| سيارات  | ٤ سنوات                         | ٤ سنوات                         |

تتم مراجعة القيم المتبقية والأعمار الإنتاجية وطريقة الاستهلاك ويتم تعديلها حسبما هو ملائم في نهاية كل سنة مالية. تتم مراجعة الانخفاض في القيمة عندما تشير الأحداث أو التغيرات في الظروف إلى احتمال عدم امكانية استرداد القيمة الدفترية. يتم إدراج مخصص الاستهلاك المحمل للسنة في قائمة الدخل على أساس فعلي. وبالمثل فإنه يتم إدراج الخسائر الناتجة من الانخفاض في القيمة . إن وجدت . في قائمة الدخل.

يتم تحميل مصروفات الإصلاح والصيانة على قائمة الدخل. تتم رسملة المصروفات لاحقاً فقط إذا كان هناك احتمال أن تكون المنافع الاقتصادية المستقبلية المرتبطة بالمصروفات عائدة إلى الشركة. تُدرج المكاسب/الخسائر من بيع الأثاث والتجهيزات وأصول حق استخدام في قائمة الدخل.

|   |           |
|---|-----------|
| <b>بوبا العربية</b> <p>التقرير السنوي لعام ٢٠٢٠ م</p> | <b>٩١</b> |
|---|-----------|

#### (٨) الموجودات غير الملموسة

يتم إظهار الموجودات غير الملموسة (برامج تقنية المعلومات) المقتناة بصورة مستقلة بالتكلفة التاريخية. تحمل هذه الموجودات أعمار إنتاجية محددة ويتم إدراجها لاحقاً بالتكلفة بعد استبعاد خسائر الاطفاء المتراكم وانخفاض القيمة. تقوم الشركة بإطفاء الموجودات غير الملموسة ذات الأعمار الإنتاجية باستخدام طريقة القسط الثابت طوال الفترات التالية:

| سنوات |  |
|-------|--|
|-------|--|

برامج تقنية المعلومات

٣ إلى ٧

#### (٩) الشهرة

يتم قياس الشهرة مبدئيًا عند زيادة القيمة العادلة للثمن المدفوع عن القيمة العادلة للموجودات والمطلوبات المقتناة المحددة. بعد الاعتراف الأولي، يتم قياس الشهرة بالتكلفة ناقصاً أي خسائر انخفاض قيمة متراكمة. يتم فحص الشهرة سنويا أو أكثر لمعرفة مدى الانخفاض في القيمة حال اشارت الأحداث أو التغيرات في الظروف إلى احتمالية انخفاض القيمة الدفترية. يتم تحديد انخفاض قيمة الشهرة من خلال تقييم المبالغ القابلة للاسترداد بواسطة الوحدة المولدة للنقد (أو مجموعة الوحدات المولدة للنقد) التي تتعلق بها الشهرة. عندما يكون المبلغ القابل للاسترداد للوحدة المولدة للنقد (أو مجموعة الوحدات المولدة للنقد) أقل من القيمة الدفترية للوحدة المولدة للنقد (أو مجموعة الوحدات المولدة للنقد) التي تتعلق بها الشهرة، يتم حينها إدراج خسارة انخفاض القيمة في قائمة الدخل. لا يمكن عكس قيد خسائر انخفاض القيمة المتعلقة بالشهرة في فترات مستقبلية.

#### (١٠) فحص كفاية المطلوبات

تقوم الشركة في تاريخ كل تقرير مالي بتقييم ما إذا كانت مطلوبات التأمين المدرجة كافية أم لا وذلك عن طريق استخدام التقديرات الحالية للتدفقات النقدية المستقبلية المتعلقة بعقود التأمين. إذا أظهر هذا التقييم أن القيمة الدفترية لمطلوبات التأمين غير كافية على ضوء التدفقات النقدية المستقبلية المقدره، يتم فوراً تسجيل كامل مقدار العجز في قائمة الدخل ويتم تكوين مخصص للمخاطر القائمة.

#### (١١) الذمم الدائنة والمبالغ المستحقة الدفع

تسجل المطلوبات مقابل المبالغ المطلوب سدادها في المستقبل مقابل البضائع أو الخدمات التي تم الحصول عليها سواءً تم أم لم يتم تقديم فاتورة بها من المورد.

#### (١٢) المخصصات

تُدرج المخصصات عندما يكون لدى الشركة التزام (قانوني أو ضمني) ناشئ عن حدث سابق ومن المحتمل وجود تدفق للموارد ذات منافع اقتصادية لتسوية الالتزام ويمكن تقدير مبلغ الالتزام بصورة يُعتد بها.



|           |   |
|-----------|---|
| <b>٩٢</b> | <b>بوبا العربية</b> <p>التقرير السنوي لعام ٢٠٢٠ م</p> |
|-----------|---|

|   |                              |
|---|------------------------------|
| شركة بوبا العربية للتأمين التعاوني (شركة مساهمة سعودية) | <b>كما في٣١ ديسمبر ٢٠٢٠م</b> |
|---|------------------------------|

### (١٣) مكافأة نهاية الخدمة للموظفين

يتم احتساب المستحقات بالقيمة الحالية للدفعات المتوقعة مستقبلاً فيما يتعلق بالخدمات التي يقدمها الموظفون وحتى نهاية فترة التقرير المالي باستخدام طريقة ائتمان الوحدة المتوقعة. يتم الأخذ في الاعتبار الأجر المتوقعة مستقبلاً ومستويات الرواتب وما لدى الموظفين المخادرين من خبرات وفترات الخدمة. يتم خصم الدفعات المستقبلية المتوقعة باستخدام عوائد السوق كما في نهاية فترة التقرير المالي بالنسبة لسندات الشركات العالية الجودة ذات الأجل والعملات التي تطابق . وبأقرب درجة ممكنة .
التدفقات النقدية الخارجة المستقبلية التقديرية. يتم صرف التزام دفعات المنافع عند استحقاقه. ويتم إدراج إعادة قياس (المكاسب/الخسائر الاكتوارية) نتيجة للتعديلات والتغييرات القائمة على الخبرة في الافتراضات الاكتوارية في قائمة الدخل الشامل.

### (١٤) دفعات على أساس السهم

يتم قياس تكلفة معاملات تسوية أسهم الموظفين بالرجوع إلى قيمها العادلة في تاريخ المنح. تاريخ المنح هو التاريخ الذي يتفق عليه كل من المنشأة والموظف على اتفاقية الدفع على أساس الأسهم. مع وجود تفاهم مشترك بين المنشأة والطرف المقابل على شروط وأحكام الاتفاق. يتم إدراج تكلفة معاملة تسوية الاسهم –إضافة إلى زيادة مقابلة في الاسهم كاحتياطي للدفع على أساس الأسهم –على مدى فترة الوفاء بالأداء و/أو شروط الخدمة والتي تنتهي في تاريخ أحقية العاملين الكاملة للمكافأة (“تاريخ المنح“). تعكس المصروفات المتركمة المحققة لمعاملات تسوية الاسهم في تاريخ كل تقرير مالي وحتى تاريخ المنح مدى انتهاء صلاحية فترة المنح وأفضل تقدير للشركة ولعدد أدوات حقوق الملكية التي سيتم منحها في النهاية. يمثل المصروف الذي يتم تحميله أو عكسه في قائمة الدخل لفترة مالية حركة المصروفات المتركمة المسجلة في بداية ونهاية تلك الفترة.

وفي حالات احتجاز تلك المكافأة (مثلاً عندما لا يتم استيفاء شروط المنح ذات العلاقة) تقوم الشركة بعكس المصروفات ذات العلاقة بتلك المنح والتي سبق إدراجها في قائمة الدخل. وحينئذا يتم إلغاء المكافأة بالأسهم (وليس احتجاز المكافأة)، فإنها تعامل وكأنها مُنحت في تاريخ الإلغاء ويتم الإدراج الفوري لأي مصروف لم يتم تسجيله بعد بخصوص المكافأة.

### (١٥) أسهم محتفظ بها بموجب برنامج أسهم الموظفين

تقوم الشركة بشراء الأسهم المحتفظ بها بموجب برنامج أسهم الموظفين للتحوط ضد التغييرات السلبية في القيمة العادلة للأسهم بين تاريخ المنح وتاريخ تحويل تلك الاسهم إلى الموظفين. عند إعادة شراء الاسهم المدرجة كحقوق ملكية، فإن مبلغ الثمن المدفوع والذي يتضمن تكاليف مرتبطة بها مباشرة يتم إدراجه كخصم من حقوق الملكية. يتم إعادة تصنيف الاسهم المعاد شراؤها كأسهم محتفظ بها بموجب برنامج أسهم الموظفين ويتم عرضها في قائمة التغييرات في حقوق الملكية.

### (١٦) انخفاض قيمة الموجودات المالية

تقوم الشركة في كل تاريخ تقرير مالي بتقييم ما إذا كان هناك أي دليلاً موضوعياً على انخفاض قيمة أي أصل مالي أو مجموعة من الموجودات المالية. ويعتبر الأصل المالي أو مجموعة الموجودات المالية قد انخفضت فقط في حال كان هناك دليلاً موضوعياً على انخفاض القيمة نتيجة لواحد أو أكثر من الأحداث التي وقعت بعد الاعتراف الاولى بالأصل (حدث الخسارة) وأن حدث الخسارة هذا (أو الأحداث) له تأثير على التدفقات النقدية المستقبلية التقديرية للأصل المالي أو لمجموعة الموجودات المالية التي يمكن تقديرها بصورة يعتد بها. وفي حال وجود هذا الدليل، فإن أي خسارة ناتجة عن الانخفاض في القيمة تُدرج في قائمة الدخل. قد يتضمن دليل انخفاض القيمة مؤشرات على أن الدائنين أو مجموعة من الدائنين يواجهون صعوبات مالية كبيرة أو تعثر وتأخر في سداد الدفعات أو احتمالية تعرضهم للإفلاس أو إعادة هيكلة مالية وبيانات يمكن

### < القوائم المالية | الإيضاحات حول القوائم المالية

|   |                              |
|---|------------------------------|
| <b>&lt; القوائم المالية   الإيضاحات حول القوائم المالية</b> | <b>كما في٣١ ديسمبر ٢٠٢٠م</b> |
|---|------------------------------|

ملاحظاتها تدل على وجود انخفاض يمكن قياسه في التدفقات النقدية المستقبلية التقديرية مثل التغييرات في المتأخرات أو الأحوال الاقتصادية التي تواكب حالات التعثر في السداد. يتحدد الانخفاض في القيمة على النحو التالي:

(أ) في حال الموجودات المدرجة بالتكلفة، فإن الانخفاض في القيمة هو الفرق بين القيمة الدفترية والقيمة الحالية للتدفقات النقدية المستقبلية المخصومة طبقاً لسعر السوق الحالي لموجودات مالية مماثلة.

(ب) في حال الموجودات المدرجة بالتكلفة المطفاة، فإن الانخفاض في القيمة هو الفرق بين القيمة الدفترية والقيمة الحالية للتدفقات النقدية المخصومة طبقاً لسعر العمولة الأصلي الفعّال.

فيما يتعلق بالأوراق المالية المتاحة للبيع، تدرج أي زيادة لاحقة في القيمة العادلة لهذه الأوراق المالية منخفضة القيمة في قائمة الدخل الشامل الأخر وتسجل ضمن احتياطي القيمة العادلة للاستثمار ما لم تمثل هذه الزيادة انخفاضاً في خسائر الانخفاض في القيمة التي يمكن أن تتعلق بشكل موضوعي بحدث بعد خسارة الانخفاض في القيمة المدرجة في قائمة الدخل. وفي هذه الحالة تدرج خسائر الانخفاض في القيمة كمكسب في قائمة الدخل. لا يتم عكس الانخفاض في القيمة المتعلقة بالاستثمارات في أدوات حقوق الملكية المتاحة للبيع من خلال الربح أو الخسارة.

### (١٧) انخفاض قيمة الموجودات غير المالية

تقوم الشركة في تاريخ كل تقرير مالي بتقييم ما إذا كان هناك مؤشر على احتمال حدوث انخفاض في قيمة أصل معين. وفي حال وجود هذا المؤشر أو عندما يكون اختبار انخفاض القيمة السنوي لأصل مطلوباً، تقوم الشركة بتقدير قيمة الأصل القابلة للاسترداد. قيمة الأصل القابلة للاسترداد هي القيمة العادلة للأصل أو الوحدة المولدة للنقد ناقصاً تكاليف البيع أو قيمته في الاستخدام والتي تحدد لكل أصل بصورة مستقلة –أيها أعلى، ما لم يكن الأصل غير منتج لتدفقات نقدية مستقلة إلى حد كبير عن الموجودات الأخرى أو عن مجموعة من الموجودات. عندما تزيد القيمة الدفترية للأصل أو الوحدة المولدة للنقد عن قيمته أو قيمتها القابلة للاسترداد، يعتبر الأصل على أنه قد حدث انخفاض في قيمته ويتم تخفيض قيمته نزولاً على القيمة القابلة للاسترداد. عند تقدير القيمة قيد الاستخدام، يتم تخفيض التدفقات النقدية المستقبلية التقديرية إلى قيمتها الحالية باستخدام معدل خصم ما قبل الضريبة والذي يعكس تقديرات السوق الحالية للقيمة الزمنية للنقود والمخاطر المحددة للأصل. عند تحديد القيمة العادلة ناقصاً تكاليف البيع يتم أخذ معاملات السوق المتداولة مؤخراً بعين الاعتبار، إن كانت متاحة. إذا لم يكن متاحاً تحديد تلك المعاملات، فيتم استخدام طريقة تقييم مناسبة. يتم استخدام تلك الحسابات عن طريق مضاعفات التقييم وأسعار السهم المتداول أو مؤشرات القيمة العادلة الأخرى المتاحة.

تعتمد الشركة في احتساب انخفاض القيمة إلى موازنات مفصلة وحسابات متوقعة يتم إعدادها بشكل مستقل لكل وحدة من الوحدات المولدة للنقد في الشركة والتي يتم تحديد موجودات فردية لها. تغطي تلك الموازنات والحسابات المتوقعة بشكل عام فترة تمتد من ثلاث إلى خمس سنوات، بالنسبة للفترات الأطول، فإنه يتم احتساب معدل نمو طويل الأجل ويُنطبق على التدفقات النقدية المستقبلية بعد السنة الخامسة.

يتم تسجيل خسائر انخفاض القيمة من العمليات المستمرة في قائمة الدخل.

بالنسبة للموجودات، باستثناء الشهرة، يتم إجراء تقييم في تاريخ كل تقرير مالي لمعرفة ما إذا كان هناك أي مؤشر على أن خسائر انخفاض القيمة المسجلة سابقاً لم تعد موجودة أو قد انخفضت. وفي حال وجود مثل هذا الدليل، تقوم الشركة بتقدير القيمة القابلة للاسترداد للأصل. يتم عكس خسارة الانخفاض المسجلة سابقاً فقط إذا كان هناك تعبيراً في الافتراضات المستخدمة لتحديد القيمة القابلة للاسترداد للأصل منذ أن تم تسجيل آخر خسارة انخفاض. يكون عكس القيد محدوداً بحيث لا تتجاوز القيمة الدفترية للأصل قيمته القابلة للاسترداد ولا تتجاوز قيمته الدفترية التي كان من الممكن تحديدها بعد خصم الاستهلاك وكأنه لم يتم تحقيق خسارة انخفاض في القيمة للأصل في سنوات سابقة. يتم تسجيل عكس القيد في قائمة الدخل إلا إذا كان الاصل مسجلاً بالقيمة المعاد تقييمها.

### < القوائم المالية | الإيضاحات حول القوائم المالية

|   |                              |
|---|------------------------------|
| شركة بوبا العربية للتأمين التعاوني (شركة مساهمة سعودية) | <b>كما في٣١ ديسمبر ٢٠٢٠م</b> |
|---|------------------------------|

### (١٨) إلغاء الاعتراف

#### الأصل المالي

يتم إلغاء قيد الأصل المالي (أو حينئذا ينطبق . جزء من الأصل المالي أو جزء من مجموعة موجودات مالية مماثلة) إذا:

- انتهت صلاحية حقوق الحصول على تدفقات نقدية من الأصل.
- حولت الشركة حقوقها في استلام التدفقات النقدية من الأصل أو افتترض وجود التزام لسداد التدفقات النقدية المستلمة بالكامل دون تأخير جوهري الي طرف ثالث بموجب "ترتيبات تمرير" سواء (أ) حولت الشركة بشكل جوهري جميع مخاطر ومنافع الأصل أو (ب) لم تقم الشركة بتحويل كافة مخاطر ومنافع الأصل أو الاحتفاظ بها بشكل جوهري، ولكن نقلت السيطرة عن الأصل.

عندما تقوم الشركة بتحويل حقوقها لاستلام التدفقات النقدية من أصل أو تبرم اتفاقية "تمرير"، فإنها تقوم بتقييم ما إذا كانت وإلى أي مدى قد احتفظت بمخاطر ومنافع الملكية. وفي حال لم تقم الشركة بتحويل أو الاحتفاظ بكافة المخاطر والمنافع للأصل بشكل جوهري ولم تقم بتحويل السيطرة عنه، فإنه يتم إثبات الأصل بمقدار مشاركة الشركة المستمرة في الأصل. وفي هذه الحالة تقوم الشركة أيضاً بإدراج التزام مقابل له. يتم قياس الموجودات المحولة والالتزامات المرتبطة بها على أساس يعكس الحقوق والالتزامات التي احتفظت بها الشركة. تقاس المشاركة المستمرة التي تأخذ شكل ضمان على الموجودات المحولة بالحد الأدنى للقيمة الدفترية الأصلية للأصل والحد الأقصى للثمن الذي يمكن أن يُطلب من الشركة سداده.

### الالتزام المالي

يتم إلغاء قيد الاعتراف بالالتزام المالي عندما يتم الاعفاء من الالتزام المحدد أو إلغاؤه أو انتهاء صلاحيته.

### (١٩) تحقق الإيرادات

### الأقساط المكتسبة

تقوم الشركة بإصدار عقود تأمين قصيرة الأجل فقط لتقديم خدمات رعاية طبية (“تأمين طبي“) في المملكة العربية السعودية. يتم تسجيل الأقساط في الدخل على مدى فترات الوثائق المتعلقة بها على أساس نسبي استناداً إلى طريقة الـ ٣7٥. تمثل الأقساط غير المكتسبة ذلك الجزء من الأقساط المكتتية المتعلقة بفترة تغطية التأمين غير المنتهية. يُسجل التغير في مخصص الأقساط غير المكتسبة في قائمة الدخل.

### إيرادات الاستثمار والعمولة

تتكون إيرادات أو خسائر الاستثمار من المكاسب والخسائر غير المحققة والمحققة من الاستثمارات. يتم الاعتراف بإيرادات العمولة على ودائع الأجل باستخدام طريقة العائد الفعّال في قائمة الدخل.

### (٢٠) أقساط إعادة التأمين

تُسجل أقساط إعادة التأمين الصادرة كمصروف عندما تصبح مستحقة الدفع. تُحمل أقساط إعادة التأمين على الدخل على مدى فترات الوثائق المتعلقة بها على أساس نسبي.

### (٢١) المطالبات

تُحمل المطالبات والتي تتكون من المبالغ المستحقة لحملة العقود والأطراف الثالثة بعد طرح الخصومات على الدفع الفوري والمبالغ المستردة الأخرى على قائمة الدخل حال تكبدها. تُكون المطالبات المبالغ التقديرية المستحقة الدفع فيما يتعلق بالمطالبات المبلغ عنها للشركة وتلك المطالبات التي لم يتم التبليغ عنها للشركة كما في تاريخ التقرير المالي.

|   |           |
|---|-----------|
| <b>بوبا العربية</b> <p>التقرير السنوي لعام ٢٠٢٠ م</p> | <b>٩٣</b> |
|---|-----------|

تقوم الشركة بتقدير مطالباتها بناءً على الخبرة السابقة. إضافة لذلك، يتم الاحتفاظ بمخصص بناءً على تقدير الإدارة وخبرة الشركة السابقة مقابل تكلفة تسوية المطالبات المتكبدة والتي لم يتم التبليغ عنها كما في تاريخ التقرير المالي. يتم إضافة أي فرق بين المخصصات كما في تاريخ قائمة المركز المالي والمبالغ التي تم تسويتها ومخصصات السنة التالية في حساب الاكتتاب لتلك السنة.

لا تقوم الشركة بخصم التزامها للمطالبات غير المدفوعة، حيث أنه يتوقع دفع كافة المطالبات خلال سنة من تاريخ قائمة المركز المالي.

### (٢٢) عقود التأمين

عقود التأمين هي تلك العقود التي تقوم الشركة (شركة التأمين) بإصدارها عندما تقبل تحمل مخاطر تأمين جوهرية عن طرف آخر (حامل الوثيقة) وذلك بالموافقة على تعويض حامل الوثيقة في حال أثرت بعض الأحداث المستقبلية غير المؤكدة (الحدث المؤمن عليه) سلبياً على حامل الوثيقة. وبصفة عامة تحدد الشركة ما إذا كان عليها مخاطر تأمينية جوهرية وذلك بمقارنة المنافع المدفوعة مع المنافع المستحقة في حال عدم تحقق الحدث المؤمن عليه.

وفي حال تصنيف عقد كعقد تأمين، فإنه يبقى كعقد تأمين طوال مدة صلاحيته حتى لو انخفضت مخاطر التأمين بشكل كبير خلال هذه الفترة، إلا إذا انتهت صلاحية كافة الحقوق والالتزامات.

### (٢٣) عقود إعادة التأمين المحتفظ بها

من أجل تقليل التعرض للمخاطر المالية من المطالبات الضخمة فإن الشركة تبرم اتفاقيات إعادة تأمين مع معيدي تأمين معروفين محلياً وعالمياً. يتم تقدير المطالبات المستحقة القبض من معيدي التأمين بطريقة تتفق مع التزام المطالبية ووفقاً لعقد إعادة التأمين. تظهر هذه المبالغ، إن وجدت، تحت بند "حصة معيدي التأمين من المطالبات القائمة" في قائمة المركز المالي حتى يتم الاتفاق على المطالبية وتسديدها من قبل الشركة. عند سداد المطالبية يتم تحويل المبلغ المستحق من معيدي التأمين فيما يتعلق بالمطالبية المدفوعة إلى المبالغ المستحقة من (إلى) معيدي التأمين.

تقوم الشركة في تاريخ كل تقرير مالي بتقييم ما إذا كان هناك أي مؤشر على احتمال انخفاض أصل إعادة تأمين. وفي حال وجود مؤشر على انخفاض القيمة، تقوم الشركة بإعادة تقييم رسمي للمبلغ القابل للاسترداد. وفي حال زيادة القيمة الدفترية لأصل اعادة التأمين عن المبلغ القابل للاسترداد، عندئذ يعتبر الأصل قد تعرض لانخفاض في قيمته ويتم تخفيضه إلى قيمته القابلة للاسترداد.

### (٢٤) المصروفات

مصروفات البيع والتسويق هي تلك المصروفات التي تتعلق بمنتجات المبيعات وترويج المبيعات والاعلانات وأي مخصص لديون مشكوك في تحصيلها ورسوم نظامية. تُصنف كافة المصروفات الأخرى كمصروفات عمومية وإدارية.

### (٢٥) التقارير القطاعية

القطاع التشغيلي هو أحد مكونات المنشأة التي:

- ممارسة أنشطة تحقق إيرادات وتتكد مصروفات من خلالها (بما فيها الإيرادات والمصروفات المتعلقة بالمعاملات مع عناصر أخرى لنفس المنشأة)، و
- تخضع نتائجها التشغيلية بشكل منتظم للمراجعة من قبل الرئيس التنفيذي بالمنشأة لاتخاذ قرارات بشأن المصادر الواجب توزيعها للقطاعات وتقييم اداءها، و
- تتوافر معلومات مالية منفصلة بشأنها.

شركة بوبا العربية للتأمين التعاوني (شركة مساهمة سعودية) **كما في ٣١ ديسمبر ٢٠٢٠م**

## (٢٦) عقود الإيجار

### الأصول حق الاستخدام

تقوم الشركة بإثبات الموجودات الخاصة بحق الاستخدام بتاريخ بدء عقد الإيجار (أي تاريخ توفر الأصل المعني للاستخدام).

تُطبق الشركة نموذج التكلفة وتقوم بقياس الاصل حق الاستخدام بالتكلفة.

- ناقضاً أي استهلاك متراكم وأي خسائر انخفاض متراكمة، و
- المعدلة نتيجة أي إعادة قياس للالتزام الإيجار بشأن تعديلات عقد الإيجار

ما لم تكن الشركة متأكّدة بشكل معقول من الحصول على ملكية الأصل المؤجر في نهاية مدة الإيجار، بشكل عام، سيكون حق استخدام الأصل مساوياً للالتزامات الإيجار. ولكن إذا كانت هناك أي تكاليف إضافية مثل تكاليف تجهيز الموقع، أو الودائع غير القابلة للاسترداد، أو أموال التطبيق، أو المصاريف الأخرى المتعلقة بالمعاملة وما إلى ذلك، فإنه يجب إضافة تلك التكاليف والمصاريف إلى قيمة الأصل حق الاستخدام.

يتم استهلاك أصل حق الاستخدام لاحقاً باستخدام طريقة القسط الثابت من تاريخ البداية حتى نهاية العمر الإنتاجي لأصل حق الاستخدام أو نهاية مدة الإيجار، أيهما يكون أولاً. تخضع أصول حق الاستخدام لانخفاض في القيمة.

### التزامات عقود الإيجار

عند الإثبات الأولي، يمثل التزام الإيجار القيمة الحالية لجميع الدفعات المتبقية للمؤجر، ويتم خصمها باستخدام معدل الفائدة الضمني في الإيجار أو، إذا كان من غير الممكن تحديد هذا المعدل بسهولة، معدل الاقتراض الإضافي للشركة. وبشكل عام، تستخدم الشركة معدل الاقتراض الإضافي كمعدل الخصم.

وبعد تاريخ بدء العقد، تقوم الشركة بقياس التزام الإيجار من خلال:

- زيادة القيمة الدفترية لتعكس معدل الفائدة على التزام الإيجار.
- تخفيض القيمة الدفترية لتعكس دفعات الإيجار المسددة.
- إعادة قياس القيمة الدفترية لتعكس أي إعادة تقييم أو تعديل عقد الإيجار.

يتم قياس التزام عقد الإيجار بالتكلفة المطفأة باستخدام طريقة معدل الفائدة الفعلي. يتم إعادة قياسها عندما يكون هناك تغيير في مدفوعات الإيجار المستقبلية الناشئة عن تغيير في مؤشر أو معدل، إذا كان هناك تغيير في تقدير الشركة للمبلغ المتوقع أن يكون مستحق الدفع بموجب ضمان القيمة المتبقية، أو إذا كانت الشركة يغير تقييمه لما إذا كان سيمارس خيار الشراء أو التمديد أو الإنهاء.

عند إعادة قياس التزامات الإيجار بهذه الطريقة، يتم إجراء تعديل مقابل على القيمة الدفترية لأصل حق الاستخدام، أو تسجيله في قائمة الربح أو الخسارة إذا تم تخفيض القيمة الدفترية لأصل حق الاستخدام إلى صفر.

#### عقود الإيجار قصيرة الأجل وعقود إيجار الأصول منخفضة القيمة

اختارت الشركة عدم إدراج الأصول حق الاستخدام و التزامات الإيجار لعقود الإيجار قصيرة الأجل بفترة إيجار ١٢ شهراً أو أقل وعقود الإيجار ذات الأصول منخفضة القيمة، بما فيها أجهزة تقنية المعلومات. تعترف الشركة بدفعات الإيجار المتعلقة بهذه العقود كمصروف على أساس القسط الثابت طول مدة عقد الإيجار.

#### < القوائم المالية | الإيضاحات حول القوائم المالية

### (٢٧) الزكاة وضريبة الدخل

يمثل مصروف ضريبة الدخل لعام الضريبة مستحقة الدفع عن الدخل الضريبي لذلك العام وفقاً لمعدل ضريبة الدخل. يتم تعديل ذلك بالتغيرات في أصول والتزامات الضريبة المؤجلة والمتعلقة بفروقات الضريبة المؤقتة وبالخسائر الضريبية المرحلة الغير مستخدمة.

يتم احتساب مصروف ضريبة الدخل الحالي على أساس الأنظمة الضريبية السارية في نهاية الفترة المالية، كما تقوم إدارة الشركة بشكل دوري بإعادة تقييم المعالجات الواردة بإقراراتها الضريبية في الحالات التي تكون المعالجة الضريبية قابلة لتفسيرات متعددة، يتم أيضا تكوين مخصص للضرائب، عند اللزوم، وفقاً للمبالغ مستحقة الدفع للسلطات الضريبية.

### الضريبة المؤجلة

يتم تكوين مخصص ضريبة الدخل المؤجلة باستخدام طريقة الالتزام على الفروقات المؤقتة الناشئة ما بين القيم الدفترية للموجودات والمطلوبات لأغراض التقرير المالي والمبالغ المستخدمة لأغراض الضريبية. يتم تحديد مبلغ مخصص الضريبة المؤجلة بناءً على الطريقة المتوقعة لتحقيق أو تسوية القيم الدفترية للموجودات والمطلوبات باستخدام معدلات الضريبة السائدة أو السارية المفعول في تاريخ التقرير المالي. يتم إدراج أصل الضريبة المؤجلة فقط بمقدار احتمالية توافر أرباح مستقبلية خاضعة للضريبة ويمكن الاستفادة من القيود الدائنة للضريبة. يتم خفض أصل الضريبة المؤجلة بمقدار احتمالية عدم تحقق المنافع الضريبية ذات الصلة.

لا يتم إثبات موجودات ومطلوبات الضريبة المؤجلة لكافة الفروقات المؤقتة بين القيمة الدفترية والوعاء الضريبي المتعلق بالاستثمارات في عمليات أجنبية في الحالات التي يمكن فيها للشركة السيطرة على توقيت عكس قيد الفروقات المؤقتة، وأنه من المحتمل ألا يتم عكس قيد الفروقات في المستقبل المنظور.

تتم مقاصة موجودات ومطلوبات الضريبة المؤجلة وذلك عند وجود حق نظام ملزم لتسوية موجودات الضريبة الحالية مع مطلوبات الضريبة الحالية، وأن أرضة الضريبة المؤجلة تتعلق بنفس السلطة الضريبية. تتم مقاصة موجودات ومطلوبات الضريبة الحالية عندما يكون للمنشأة حق نظامي في تسويتها، وتنوي إما تسوية موجودات ومطلوبات الضريبة الحالية على أساس الصافي أو بيع الموجودات وسداد المطلوبات في آن واحد. يتم إثبات الضريبة الحالية والمؤجلة في الربح أو الخسارة، إلا إذا كانت تتعلق بينود يتم إثباتها في الدخل الشامل الأخر أو في حقوق الملكية مباشرة.

### (٢٨) العملات الأجنبية

يتم حفظ السجلات المحاسبية الخاصة بالشركة بالريال السعودي. تسجل المعاملات التي تتم بالعملات الأجنبية بالريال السعودي وفقاً لأسعار صرف تقارب السائدة بتاريخ إجراء المعاملات. ويعاد تحويل الموجودات والمطلوبات النقدية المسجلة بالعملات الأجنبية بأسعار التحويل الفورية بتاريخ التقرير المالي. تدرج جميع الفروقات في قائمة الدخل.

#### < القوائم المالية | الإيضاحات حول القوائم المالية

شركة بوبا العربية للتأمين التعاوني (شركة مساهمة سعودية) **كما في ٣١ ديسمبر ٢٠٢٠م**

### (٢٩) المقاصة

تتم مقاصة الموجودات المالية والمطلوبات المالية وتدرج بالصافي في قائمة المركز المالي عند وجود حق نظامي ملزم لمقاصة المبالغ المثبتة وعند وجود نية لتسوية الموجودات مع المطلوبات على أساس الصافي أو بيع الموجودات وسداد المطلوبات في آن واحد. لا يتم مقاصة الإيرادات والمصروفات في قائمة الدخل ما لم يكن ذلك ملزماً أو مسموحاً به بموجب أي معيار محاسبي أو تفسير محاسبي كما هو موضح بشكل محدد في السياسات المحاسبية للشركة.

#### (٣٠) توزيعات الأرباح النقدية للمساهمين

تعترف الشركة بالالتزام من أجل التوزيع النقدي على المساهمين بالشركة عندما يتم اعتماد التوزيع بمنأى عن تقدير الشركة. يتم اعتماد التوزيع عندما يوافق عليه المساهمون والبنك المركزي السعودي، يتم الاعتراف بمبلغ مقابل مباشرة في حقوق الملكية.

### (٣١) الاحتياطي النظامي

طبقاً للنظام الأساسي للشركة، يجب على الشركة تخصيص ٢٠٪ من صافي الدخل من عمليات المساهمين في كل سنة إلى الاحتياطي النظامي إلى أن يتم تكوين احتياطي يعادل رأس المال. إن هذا الاحتياطي غير متاح للتوزيع.

## ٤ الشهرة

ايرمت الشركة في ٣١ ديسمبر ٢٠٠٨م اتفاقية مع شركة بوبا ميدل ايست ليمنّد ش. م.ب.م (٣البائع \*) – جهة ذات علاقة، حيث استحوذت الشركة بموجيها على عمليات التأمين العائدة للبائع في المملكة العربية السعودية اعتباراً من ١ يناير ٢٠٠٩م. تمت الموافقة على عملية الاستحواذ من قبل ساما ونتج عن ذلك شهرة بقيمة ٩٨ مليون ريال سعودي. تم دفع كامل المبلغ للبائع في سنوات سابقة بعد الحصول على الموافقات النظامية اللازمة.

طبقاً لمتطلبات المعايير الدولية للتقارير المالية، تقوم إدارة الشركة بإجراء فحص سنوي للشهرة لتحديد مقدار الانخفاض في القيمة فيما يتعلق بالشهرة المذكورة اعلاه. قامت الإدارة بإجراء فحص للشهرة عن السنة المنتهية في ٣١ ديسمبر ٢٠٢٠م. تم تحديد القيمة القابلة للاسترداد من العمليات بناءً على القيمة قيد الاستعمال. إن الافتراضات الرئيسية المستخدمة في الفحص هما معدل الخصم والتدفقات النقدية التقديرية المستقبلية من أنشطة الأعمال كما يلي:

- تم استخدام متوسط معدل خصم بنسبة ١٠,١٪ لخصم التدفقات النقدية المستقبلية.
- تم استخدام معدل نمو الميزانية (الربحية قبل الفائدة والضرائب والاستهلاك والاطفاء) بنسبة ١٠,٨٪ للسنوات الثلاثة الأولى. وبعد ذلك تم استخدام معدل نمو عند ٣٪ في احتساب القيمة النهائية.
- التغير في معدل الخصم بمقدار ٣٠٠ نقطة أساس مع بقاء المتغيرات الأخرى ثابتة لن يؤدي إلى انخفاض قيمة الشهرة.

#### بوبا العربية

التقرير السنوي لعام ٢٠٢٠ م



## ٥ النقد وما في حكمه

يتكون النقد وما في حكمه مما يلي:

|             | ٢٠٢٠ م<br>ألف ريال سعودي |                |                  |
|-------------|--------------------------|----------------|------------------|
|             | المجموع                  | عمليات التأمين | عمليات المساهمين |
| أرصدة بنكية | ٦٣٣,٢٥١                  | ١٩٥,٢٣٢        | ٤٣٨,٠١٩          |
|             | ٦٣٣,٢٥١                  | ١٩٥,٢٣٢        | ٤٣٨,٠١٩          |
|             | ٢٠١٩ م<br>ألف ريال سعودي |                |                  |
|             | المجموع                  | عمليات التأمين | عمليات المساهمين |
| أرصدة بنكية | ٣٤٩,٧١٣                  | ٢٣٠,٩٤٦        | ١١٨,٧٦٧          |
| ودائع لأجل  | ٣١٥,٩٩٦                  | ٢١٥,٩٩٦        | ١٠,٠٠٠           |
|             | ٦٦٥,٧٠٩                  | ٤٤٦,٩٤٢        | ١٢٨,٧٦٧          |

تتم تسوية المبالغ المستحقة الدفع/المستحقة القبض من عمليات المساهمين من خلال تحويل نقدي في تاريخ التقرير المالي. خلال السنة المنتهية في ٣١ ديسمبر ٢٠٢٠ م، قامت عمليات التأمين بتحويل نقدي بمبلغ ١٤٢ مليون ريال سعودي إلى عمليات المساهمين (٣١ ديسمبر ٢٠١٩ م، ٩٥ مليون ريال سعودي).

## ٦ أقساط التأمين المدينة، بالصافي

تتكون الذمم المدينة من المبالغ التالية:

|   | ٢٠٢٠ م<br>ألف ريال سعودي | ٢٠١٩ م<br>ألف ريال سعودي |
|---|--------------------------|--------------------------|
| حملة ووثائق التأمين                     | ١,١٥٩,٢٥٣                | ١,٢٨٧,٨١٠                |
| وسطاء                                   | ٣٨٣,٣١٤                  | ٥٩٨,٧٥٤                  |
|   | ١,٥٤٢,٥٦٧                | ١,٨٨٦,٥٦٤                |
| مخصص أقساط تأمين مدينة مشكوك في تحصيلها | (٢٢٢,٥٢٤)                | (١٩٧,١٨٧)                |
| <b>أقساط تأمين مدينة، بالصافي</b>       | <b>١,٣٢٠,٠٤٣</b>         | <b>١,٦٨٩,٣٧٧</b>         |

كانت الحركة في مخصص أقساط التأمين المدينة المشكوك في تحصيلها كما يلي:

|                              | ٢٠٢٠ م<br>ألف ريال سعودي | ٢٠١٩ م<br>ألف ريال سعودي |
|------------------------------|--------------------------|--------------------------|
| الرصيد في بداية السنة        | ١٩٧,١٨٧                  | ١٦٩,٢٣١                  |
| مخصص مكون خلال السنة         | ٢٨,٧٧٠                   | ٣١,٩٠٧                   |
| شطب خلال السنة               | (٣,٤٣٣)                  | (٣,٩٥١)                  |
| <b>الرصيد في نهاية السنة</b> | <b>٢٢٢,٥٢٤</b>           | <b>١٩٧,١٨٧</b>           |

بلغ إجمالي قيمة الذمم المدينة التي انخفضت قيمتها ٣٧٨,١٠٧ ألف ريال سعودي (٣١ ديسمبر ٢٠١٩ م، ٧١٣,٦١٧ ألف ريال سعودي). وفيما يلي تحليل أعمار ذمم أقساط التأمين المدينة-صافي الأقساط الناشئة عن عقود التأمين:

|                     | ٢٠٢٠ م (ألف ريال سعودي)                    |                |                                  |                                      |                        |                                      |
|---------------------|--|----------------|----------------------------------|--------------------------------------|------------------------|--------------------------------------|
|                     | لم تتجاوز تاريخ استحقاقها ولم تنخفض قيمتها | حتى ثلاثة أشهر | أكثر من ثلاثة أشهر وحتى ستة أشهر | أكثر من ستة أشهر وحتى اثني عشر شهراً | أكثر من اثني عشر شهراً | تجاوزت موعد استحقاقها وانخفضت قيمتها |
|                     |  |                |                                  |                                      |                        | المجموع                              |
| حملة ووثائق التأمين | ٣٨٩,٧٦٨                                    | ٤٨١,٨٤٢        | ٨٩,٣٥٩                           | ١٤,٢١٣                               | ١,٨٣٥                  | ٩٧٧,٠١٧                              |
| وسطاء               | ٢٢٢,٠٢٧                                    | ٥٢,٧٠٥         | ٥٧,١٩٦                           | ٨,٣٩٢                                | ٢,٧٠٦                  | ٣٤٣,٠٢٦                              |
|                     | ٦١١,٧٩٥                                    | ٥٣٤,٥٤٧        | ١٤٦,٥٥٥                          | ٢٢,٦٠٥                               | ٤,٥٤١                  | ١,٣٢٠,٠٤٣                            |

|                     | ٢٠١٩ م (ألف ريال سعودي)                    |                |                                  |                                      |                        |                                      |
|---------------------|--|----------------|----------------------------------|--------------------------------------|------------------------|--------------------------------------|
|                     | لم تتجاوز تاريخ استحقاقها ولم تنخفض قيمتها | حتى ثلاثة أشهر | أكثر من ثلاثة أشهر وحتى ستة أشهر | أكثر من ستة أشهر وحتى اثني عشر شهراً | أكثر من اثني عشر شهراً | تجاوزت موعد استحقاقها وانخفضت قيمتها |
|                     |  |                |                                  |                                      |                        | المجموع                              |
| حملة ووثائق التأمين | ٥٦٠,٦٧١                                    | ١٨٢,٦٠٧        | ٢٣١,٧٣٦                          | ١٣٨,٣٧٠                              | ٢٠,٤٨٥                 | ١,١٣٣,٨٦٩                            |
| وسطاء               | ٩,٩٢٤                                      | ٤٢٤,٧١٠        | ٧٠,١٤٨                           | ٤٥,١١٤                               | ٥,٦١٢                  | ٥٥٥,٥٠٨                              |
|                     | ٥٧٠,٥٩٥                                    | ٦٠٧,٣١٧        | ٣٠١,٨٨٤                          | ١٨٣,٤٨٤                              | ٢٦,٠٩٧                 | ١,٦٨٩,٣٧٧                            |

من المتوقع بناءً على الخبرة السابقة أن يتم تحصيل جميع الذمم المدينة التي لم تنخفض قيمتها. ليست من سياسة الشركة الحصول على ضمانات مقابل الذمم المدينة.

تدخل الشركة فقط في عقود تأمين وإعادة تأمين مع أطراف أخرى ذات موثوقية عالية. إن من سياسة الشركة أن يخضع جميع العملاء الراغبين في التعامل معها بالأجل لإجراءات تحقق ائتماني، كما أن الذمم المدينة يجري مراقبتها بصفة مستمرة لتقليل مخاطر التعرض لديون معدومة.

يمثل أكبر خمسة عملاء ١٨,٨٪ (٣١ ديسمبر ٢٠١٩ م، ١٤,٩٪) من أقساط التأمين المستحقة القبض كما في ٣١ ديسمبر ٢٠٢٠ م.

## ٧ استثمارات

تصنف الاستثمارات كما يلي:

|   | ٢٠٢٠ م (ألف ريال سعودي) |                  |           | ٢٠١٩ م (ألف ريال سعودي) |                  |           |
|---|-------------------------|------------------|-----------|-------------------------|------------------|-----------|
|   | عمليات التأمين          | عمليات المساهمين | المجموع   | عمليات التأمين          | عمليات المساهمين | المجموع   |
| استثمارات محتفظ بها بالقيمة العادلة من خلال قائمة الدخل | ٢,٨٦٩,٦٢٨               | ٨٢٥,١٣٣          | ٣,٦٩٤,٧٦١ | ١٦١,٥٤٨                 | ١٠٧,٩٦٨          | ٢٦٩,٥١٦   |
| استثمارات متاحة للبيع                                   | ٦٩٨,٥٥٣                 | ١,٥٠٤,٨٨٢        | ٢,٢٠٣,٤٣٥ | ٥٦٤,٠٠٣                 | ٨٧٦,٠٦٣          | ١,٤٤٠,٠٦٦ |
| استثمارات محتفظ بها حتى تاريخ الاستحقاق                 | -                       | ١٣١,٢٥٠          | ١٣١,٢٥٠   | -                       | ١٣١,٢٥٠          | ١٣١,٢٥٠   |
|   | ٣,٥٦٨,١٨١               | ٢,٤٦١,٢٦٥        | ٦,٠٢٩,٤٤٦ | ٧٢٥,٥٥١                 | ١,١١٥,٢٨١        | ١,٨٤٠,٨٣٢ |

شركة بوابا العربية للتأمين التعاوني  
(شركة مساهمة سعودية) **كما في ٣١ ديسمبر ٢٠٢٠ م**

**(١) تتكون الاستثمارات المحتفظ بها بالقيمة العادلة من خلال قائمة الدخل مما يلي:**

| ٢٠٢٠ م (ألف ريال سعودي) |                |       |                  |        |
|-------------------------|----------------|-------|------------------|--------|
|                         | عمليات التأمين |       | عمليات المساهمين |        |
|                         | محلية          | دولية | محلية            | دولية  |
| صكوك                    | ١٨,٠٢٥         | -     | ٥٥,٠٧٩           | -      |
| صناديق استثمار          | ٢,٨٤٣,٩٨٥      | ٧,٦١٨ | ٧٤٧,١٩٩          | ٢٢,٨٥٥ |
|                         | ٢,٨٦٢,٠١٠      | ٧,٦١٨ | ٨٠٢,٢٧٨          | ٢٢,٨٥٥ |
| ٢٠١٩ م (ألف ريال سعودي) |                |       |                  |        |
|                         | عمليات التأمين |       | عمليات المساهمين |        |
|                         | محلية          | دولية | محلية            | دولية  |
| صكوك                    | ٢٥,٢٥          | -     | ٧٨,٠٧٨           | -      |
| صناديق استثمار          | ١٣٦,٥٢٣        | -     | ٢٩,٨٩٠           | -      |
|                         | ١٦١,٥٤٨        | -     | ١٠٧,٩٦٨          | -      |

**(٢) تتكون الاستثمارات المتاحة للبيع مما يلي:**

| ٢٠٢٠ م (ألف ريال سعودي) |                |         |                  |         |
|-------------------------|----------------|---------|------------------|---------|
|                         | عمليات التأمين |         | عمليات المساهمين |         |
|                         | محلية          | دولية   | محلية            | دولية   |
| صكوك                    | ٤٢٢,٣٥١        | ٢٣٨,٢٩  | ٩٠٠,٢٣٦          | ١٤٧,٧١٠ |
| صناديق استثمار          | -              | ٣٨,١٧٣  | ١٠٧,٥٠١          | ٧,١١١   |
| الأسهم                  | -              | -       | ٢٢٨,٧١٦          | ٥,٦٢٥   |
| استثمارات في محفظة خاصة | -              | -       | ١٠٧,٩٨٣          | -       |
|                         | ٤٢٢,٣٥١        | ٢٧٦,٢٠٢ | ١,٣٤٤,٤٣٦        | ١٦٠,٤٤٦ |
| ٢٠١٩ م (ألف ريال سعودي) |                |         |                  |         |
|                         | عمليات التأمين |         | عمليات المساهمين |         |
|                         | محلية          | دولية   | محلية            | دولية   |
| صكوك                    | ٢٣٨,٨٩٩        | ٢٨٧,٢٨٧ | ٤٦١,٢٤٨          | ١٨٠,٥٤٥ |
| صناديق استثمار          | -              | ٣٧,٨١٧  | ١١٢,٣١٤          | ٧,٧٨٢   |
| استثمارات في محفظة خاصة | -              | -       | ١١٤,١٧٤          | -       |
|                         | ٢٣٨,٨٩٩        | ٣٢٥,١٠٤ | ٦٨٧,٧٣٦          | ١٨٨,٣٢٧ |

**(٣) تتكون الاستثمارات المحتفظ بها حتى تاريخ الاستحقاق مما يلي:**

| ٢٠٢٠ م (ألف ريال سعودي) |                |       |                  |       |
|-------------------------|----------------|-------|------------------|-------|
|                         | عمليات التأمين |       | عمليات المساهمين |       |
|                         | محلية          | دولية | محلية            | دولية |
| صكوك                    | -              | -     | ١٣١,٢٥٠          | -     |
|                         | -              | -     | ١٣١,٢٥٠          | -     |
| ٢٠١٩ م (ألف ريال سعودي) |                |       |                  |       |
|                         | عمليات التأمين |       | عمليات المساهمين |       |
|                         | محلية          | دولية | محلية            | دولية |
| صكوك                    | -              | -     | ١٣١,٢٥٠          | -     |
|                         | -              | -     | ١٣١,٢٥٠          | -     |

شركة بوابا العربية للتأمين التعاوني  
(شركة مساهمة سعودية) **كما في ٣١ ديسمبر ٢٠٢٠ م**

فيما يلي الحركة في أرصدة الاستثمارات:

| ٢٠٢٠ م (ألف ريال سعودي)             |                |                  |             |
|-------------------------------------|----------------|------------------|-------------|
|                                     | عمليات التأمين | عمليات المساهمين | المجموع     |
| الرصيد في بداية السنة               | ٧٢٥,٥٥١        | ١,١١٥,٢٨١        | ١,٨٤٠,٨٣٢   |
| شراء استثمارات خلال السنة           | ٩,٧٦٥,٧٢١      | ٣,٩٨٣,١٣٩        | ١٣,٧٤٨,٨٦٠  |
| بيع استثمارات خلال السنة            | (٦,٩٣٥,٧٠٤)    | (٢,٧٩٣,٧٨٥)      | (٩,٧٢٩,٤٨٩) |
| أرباح غير محققة خلال السنة. بالصافي | ١٢,٦١٣         | ١٥٦,٦٣٠          | ١٦٩,٢٤٣     |
|                                     | ٣,٥٦٨,١٨١      | ٢,٤٦١,٢٦٥        | ٦,٠٢٩,٤٤٦   |
| ٢٠١٩ م (ألف ريال سعودي)             |                |                  |             |
|                                     | عمليات التأمين | عمليات المساهمين | المجموع     |
| الرصيد في بداية السنة               | ٨١٠,١٧٥        | ٨١١,٣١٦          | ١,٦٢١,٤٩١   |
| شراء استثمارات خلال السنة           | ٢,٠٣٧,٤٤٩      | ١,٦٦٤,٧١٢        | ٣,٧٠٢,١٦١   |
| بيع استثمارات خلال السنة            | (٢,١٥٤,٣٥٨)    | (١,٤٠٢,٢٧٧)      | (٣,٥٥٦,٦٣٥) |
| أرباح غير محققة خلال السنة. بالصافي | ٣٢,٢٨٥         | ٤١,٥٣٠           | ٧٣,٨١٥      |
|                                     | ٧٢٥,٥٥١        | ١,١١٥,٢٨١        | ١,٨٤٠,٨٣٢   |

**٨ مبالغ مدفوعة مقدماً وموجودات أخرى**

تتكون المبالغ المدفوعة مقدماً والموجودات الأخرى مما يلي:

| ٢٠٢٠ م (ألف ريال سعودي)  |                |                  |         |                |                  |
|--------------------------|----------------|------------------|---------|----------------|------------------|
|                          | عمليات التأمين | عمليات المساهمين | المجموع | عمليات التأمين | عمليات المساهمين |
| مبالغ مدفوعة مقدماً      | ٤٨,٥٢٩         | -                | ٤٨,٥٢٩  | ٦٨,٨٣٩         | -                |
| إيرادات مستحقة           | ٥٣,٣٥٩         | ٤٠,٠٥٦           | ٩٣,٤١٥  | ٦٣,٤٣٩         | ٥٤,٢١٩           |
| ودائع مقيدة (إيضاح (١٧)) | -              | -                | -       | ٣٤,٨١٨         | -                |
| ذمم مدينة أخرى           | ١٦,٥١٦         | -                | ١٦,٥١٦  | ٥٥,٣٢٨         | -                |
|                          | ١١٨,٤٠٤        | ٤٠,٠٥٦           | ١٥٨,٤٦٠ | ٢٢٢,٤٢٤        | ٥٤,٢١٩           |

**٩ ودائع لأجل**

يوجد لدى الشركة ودائع لأجل لدى بنوك تجارية ومؤسسات مالية موثوقة. هذه الودائع عبارة عن ودائع مرابحة بشكل كبير بالإضافة إلى نسبة ضئيلة كودائع مضاربة. هذه الودائع مقومة بالريال السعودي في الغالب ولديها مدة استحقاق أصلية أكثر من ثلاثة أشهر إلى أكثر من سنة (٢٠١٩ م: من ثلاثة أشهر إلى أكثر من سنة) وتحقق إيرادات مالية بنسب تتراوح من ١,٢٪ إلى ٤,٣٪ سنوياً (٢٠١٩ م: ٢,١٥٪ إلى ٤,٣٪ سنوياً).

| ٢٠٢٠ م (ألف ريال سعودي) |                |                  |             |
|-------------------------|----------------|------------------|-------------|
|                         | عمليات التأمين | عمليات المساهمين | المجموع     |
| الرصيد في بداية السنة   | ٣,٣٤٧,٩٦٥      | ١,٧١٦,٠١١        | ٥,٠٦٣,٩٧٦   |
| مستحق خلال السنة        | (٢,٢٣٨,٧٦٠)    | (٨٩٠,٨٩٣)        | (٣,١٢٩,٦٥٣) |
| مودع خلال السنة         | ٤٨٨,٨٥٠        | ٣,٠٠٠,٠٠٠        | ٧٨٨,٨٥٠     |
|                         | ١,٥٩٨,٠٥٥      | ١,١٢٥,١١٨        | ٢,٧٢٣,١٧٣   |



شركة بوبا العربية للتأمين التعاوني  
(شركة مساهمة سعودية) **كما في ٣١ ديسمبر ٢٠٢٠ م**

|                       | ٢٠١٩ (ألف ريال سعودي) | المجموع     | عمليات التأمين<br>همين ألف ريال<br>سعودي | عمليات التأمين<br>المجموع |
|-----------------------|-----------------------|-------------|--|---------------------------|
| الرصيد في بداية السنة | ٣,٣٣٠,٧٤٣             | ٤,٧١٥,٢٨١   | ١,٦٨١,٥٣٨                                |                           |
| مستحق خلال السنة      | (٢,١٦٢,٣٤٣)           | (٣,٢٨٨,٧٩٤) | (١,١٢٦,٤٥١)                              |                           |
| مودع خلال السنة       | ٢,٤٧٦,٥٦٥             | ٣,٦٣٧,٤٨٩   | ١,١٦٠,٩٢٤                                |                           |
|                       | ٣,٣٤٧,٩٦٥             | ٥,٠٦٣,٩٧٦   | ١,٧١٦,١١                                 |                           |

## ١١ تجهيزات وأثاث وأصول حق استخدام – بالصافي

١,١ تجهيزات وأثاث

|                            | ٢٠٢٠ (ألف ريال سعودي)   |                 |              |                             |                               |                  |
|----------------------------|-------------------------|-----------------|--------------|-----------------------------|-------------------------------|------------------|
|                            | أثاث وتجهيزات<br>مكتبية | معدات كمبيوتر   | سيارات       | تحسينات في<br>مباني مستأجرة | أعمال رأسمالية<br>قيد التنفيذ | المجموع          |
| <b>التكلفة:</b>            |                         |                 |              |                             |                               |                  |
| في ١ يناير ٢٠٢٠ م          | ٨٥,٨٢٨                  | ٤٦,١٦٧          | ٤٠٤          | ٤١,٣١٩                      | ٦,٦٩٩                         | ١٨٠,١٣٧          |
| إضافات خلال السنة          | -                       | ٢,٨٩٢           | -            | -                           | ٨,٩٤٨                         | ١١,٨٤٠           |
| تحويلات خلال السنة         | ٤٠٤                     | ١,٩٤٦           | -            | ١,٥٣٣                       | (١٢,٨٨٣)                      | -                |
| <b>في ٣١ ديسمبر ٢٠٢٠ م</b> | <b>٨٦,٢٣٢</b>           | <b>٦٠,٠٠٥</b>   | <b>٤٠٤</b>   | <b>٤٢,٥٧٢</b>               | <b>٢,٧٦٤</b>                  | <b>١٩١,٩٧٧</b>   |
| <b>الاستهلاك المتراكم:</b> |                         |                 |              |                             |                               |                  |
| في ١ يناير ٢٠٢٠ م          | (٥٧,١٩٤)                | (٣٥,٧٠٣)        | (٦٠)         | (٥,٣٦١)                     | -                             | (٩٨,٣١٨)         |
| مخصص محمل للسنة            | (٥,٩٧٢)                 | (٥,١٣٢)         | (١٠١)        | (٤,٠٦١)                     | -                             | (١٥,٢٦٦)         |
| <b>في ٣١ ديسمبر ٢٠٢٠ م</b> | <b>(٦٣,١٦٦)</b>         | <b>(٤٠,٨٣٥)</b> | <b>(١٦١)</b> | <b>(٩,٤٢٢)</b>              | <b>-</b>                      | <b>(١١٣,٥٨٤)</b> |
| صافي القيم الدفترية:       |                         |                 |              |                             |                               |                  |
| <b>في ٣١ ديسمبر ٢٠٢٠ م</b> | <b>٢٣,٠٦٦</b>           | <b>١٩,١٧٠</b>   | <b>٢٤٣</b>   | <b>٣٣,١٥٠</b>               | <b>٢,٧٦٤</b>                  | <b>٧٨,٣٩٣</b>    |

|                            | ٢٠١٩ (ألف ريال سعودي)   |                 |             |                             |                               |                 |
|----------------------------|-------------------------|-----------------|-------------|-----------------------------|-------------------------------|-----------------|
|                            | أثاث وتجهيزات<br>مكتبية | معدات كمبيوتر   | سيارات      | تحسينات في<br>مباني مستأجرة | أعمال رأسمالية<br>قيد التنفيذ | المجموع         |
| <b>التكلفة:</b>            |                         |                 |             |                             |                               |                 |
| في ١ يناير ٢٠١٩ م          | ٨٥,٣٦٠                  | ٣٨,٥٤٩          | -           | ٣٨,٥٧١                      | ٣,٠٨٤                         | ١٦٥,٥٦٤         |
| إضافات خلال السنة          | -                       | -               | -           | -                           | ١٥,٧٦٥                        | ١٥,٧٦٥          |
| استيعادات خلال السنة       | (١١١)                   | (١,٠٦٨)         | -           | (١٣)                        | -                             | (١,١٩٢)         |
| تحويلات خلال السنة         | ٥٧٩                     | ٨,٦٨٦           | ٤٠٤         | ٢,٤٨١                       | (١٢,١٥٠)                      | -               |
| <b>في ٣١ ديسمبر ٢٠١٩ م</b> | <b>٨٥,٨٢٨</b>           | <b>٤٦,١٦٧</b>   | <b>٤٠٤</b>  | <b>٤١,٣١٩</b>               | <b>٦,٦٩٩</b>                  | <b>١٨٠,١٣٧</b>  |
| <b>الاستهلاك المتراكم:</b> |                         |                 |             |                             |                               |                 |
| في ١ يناير ٢٠١٩ م          | (٤٩,٧٣٩)                | (٣٢,٨٦٦)        | -           | (١,٧١٦)                     | -                             | (٨٤,٣٢١)        |
| مخصص محمل للسنة            | (٧,٤٥٥)                 | (٣,٩٠٥)         | (٦٠)        | (٣,٦٤٥)                     | -                             | (١٥,٠٦٥)        |
| استيعادات خلال السنة       | -                       | ١,٠٦٨           | -           | -                           | -                             | ١,٠٦٨           |
| <b>في ٣١ ديسمبر ٢٠١٩ م</b> | <b>(٥٧,١٩٤)</b>         | <b>(٣٥,٧٠٣)</b> | <b>(٦٠)</b> | <b>(٥,٣٦١)</b>              | <b>-</b>                      | <b>(٩٨,٣١٨)</b> |
| صافي القيم الدفترية:       |                         |                 |             |                             |                               |                 |
| <b>في ٣١ ديسمبر ٢٠١٩ م</b> | <b>٢٨,٦٣٤</b>           | <b>١٠,٤٦٤</b>   | <b>٣٤٤</b>  | <b>٣٥,٦٧٨</b>               | <b>٦,٦٩٩</b>                  | <b>٨١,٨١٩</b>   |

شركة بوبا العربية للتأمين التعاوني  
(شركة مساهمة سعودية) **كما في ٣١ ديسمبر ٢٠٢٠ م**

## ١٠,٢ أصول حق استخدام

كانت الحركة في أصول حق استخدام كما يلي:

|  | ٢٠٢٠ ألف ريال سعودي | ٢٠١٩ ألف ريال سعودي |
|--|---------------------|---------------------|
| في ١ يناير   | ٨٧,٦٢٢              | ١٠٣,١٩٦             |
| إضافات خلال السنة  | ٥٤,٢٤٥              | -                   |
| إطفاءات خلال السنة                                       | (١٦,٢٤١)            | (١٥,٥٧٤)            |
| <b>في ٣١ ديسمبر</b>                                      | <b>١٢٥,٦٢٦</b>      | <b>٨٧,٦٢٢</b>       |
| <b>مجموع تجهيزات وأثاث وأصول حق استخدام في ٣١ ديسمبر</b> | <b>٢٠٤,٠١٩</b>      | <b>١٦٩,٤٤١</b>      |

## ١١ موجودات غير الملموسة

|                            | ٢٠٢٠ (ألف ريال سعودي) |                               |                 |
|----------------------------|-----------------------|-------------------------------|-----------------|
|                            | برمجيات               | أعمال رأسمالية قيد<br>التنفيذ | المجموع         |
| <b>التكلفة:</b>            |                       |                               |                 |
| في ١ يناير ٢٠٢٠ م          | ١٢٨,٣١٦               | ٨,٢٦٢                         | ١٣٦,٥٧٨         |
| إضافات خلال السنة          | ١,٤٥٣                 | ١٩,٩٩١                        | ٢١,٤٤٤          |
| تحويلات خلال السنة         | ٩,٧٦٩                 | (٩,٧٦٩)                       | -               |
| <b>في ٣١ ديسمبر ٢٠٢٠ م</b> | <b>١٣٩,٥٣٨</b>        | <b>١٨,٤٨٤</b>                 | <b>١٥٨,٠٢٢</b>  |
| <b>الاستهلاك المتراكم:</b> |                       |                               |                 |
| في ١ يناير ٢٠٢٠ م          | (٨٠,٣٣٣)              | -                             | (٨٠,٣٣٣)        |
| مخصص محمل للسنة            | (١٥,٧٣١)              | -                             | (١٥,٧٣١)        |
| <b>في ٣١ ديسمبر ٢٠٢٠ م</b> | <b>(٩٦,٠٦٤)</b>       | <b>-</b>                      | <b>(٩٦,٠٦٤)</b> |
| صافي القيم الدفترية:       |                       |                               |                 |
| <b>في ٣١ ديسمبر ٢٠٢٠ م</b> | <b>٤٣,٤٧٤</b>         | <b>١٨,٤٨٤</b>                 | <b>٦١,٩٥٨</b>   |

|                            | ٢٠١٩ (ألف ريال سعودي) |                               |                 |
|----------------------------|-----------------------|-------------------------------|-----------------|
|                            | برمجيات               | أعمال رأسمالية قيد<br>التنفيذ | المجموع         |
| <b>التكلفة:</b>            |                       |                               |                 |
| في ١ يناير ٢٠١٩ م          | ٨٣,٤٤٧                | ٣٦,٥٨٣                        | ١٢٠,٠٣٠         |
| إضافات خلال السنة          | -                     | ١٦,٥٤٨                        | ١٦,٥٤٨          |
| تحويلات خلال السنة         | ٤٤,٨٦٩                | (٤٤,٨٦٩)                      | -               |
| <b>في ٣١ ديسمبر ٢٠١٩ م</b> | <b>١٢٨,٣١٦</b>        | <b>٨,٢٦٢</b>                  | <b>١٣٦,٥٧٨</b>  |
| <b>الاستهلاك المتراكم:</b> |                       |                               |                 |
| في ١ يناير ٢٠١٩ م          | (٦٢,٧٥٧)              | -                             | (٦٢,٧٥٧)        |
| مخصص محمل للسنة            | (١٧,٥٧٦)              | -                             | (١٧,٥٧٦)        |
| <b>في ٣١ ديسمبر ٢٠١٩ م</b> | <b>(٨٠,٣٣٣)</b>       | <b>-</b>                      | <b>(٨٠,٣٣٣)</b> |
| صافي القيم الدفترية:       |                       |                               |                 |
| <b>في ٣١ ديسمبر ٢٠١٩ م</b> | <b>٤٧,٩٨٣</b>         | <b>٨,٢٦٢</b>                  | <b>٥٦,٢٤٥</b>   |

|     |  |
|-----|--|
| ١٠٢ | <b>بوبا العربية</b><br>التقرير السنوي لعام ٢٠٢٠م |
|-----|--|

|  |                               |
|--|-------------------------------|
| شركة بوبا العربية للتأمين التعاوني<br>(شركة مساهمة سعودية) | <b>كما في ٣١ ديسمبر ٢٠٢٠م</b> |
|--|-------------------------------|

## 1٢ الودیعة النظامیة

وفقاً لمتطلبات نظام التأمين التي حددها ساما، أودعت الشركة مبلغاً يعادل ١٠٪ من رأسمالها المدفوع بقيمة ١٢٠ مليون ريال سعودي (٢٠١٩م: ١٢٠ مليون ريال سعودي) لدى بنك حددته ساما. بلغت الإيرادات المستحقة إلى ساما على هذه الوديعة مبلغ ١٣,٨ مليون ريال سعودي (٢٠١٩م: ١٠,٨ مليون ريال سعودي) علماً بأن هذه الوديعة لا يمكن سحبها بدون موافقة ساما.

## 1٣ الإحتیاطیات الفنیة

| ٢٠٢٠م<br>ألف ريال سعودي       | ٢٠١٩م<br>ألف ريال سعودي |
|-------------------------------|-------------------------|
| مطالبات قائمة                 | ٤٤٦,٥١٩                 |
| مطالبات متكبدة غير مبلّغ عنها | ١,١٥٧,٤٢٨               |
| إحتیاطی عجز أقساط التأمين     | ٢٦٣,٧٥١                 |
| إحتیاطی تسوية مطالبات         | ٢٠,٧٥٥                  |
|                               | ١,٦٢٧,٧٠٨               |

ناقص:

|  |         |         |
|--|---------|---------|
| حصة معيدي التأمين في المطالبات القائمة                 | (١,٤٧٥) | (١,٢١٨) |
| حصة معيدي التأمين في المطالبات المتكبدة غير مبلّغ عنها | (٦,٤٦١) | (٣,٩٧٢) |
|  | (٧,٩٣٦) | (٥,١٩٠) |

|                                       |                 |                  |
|---------------------------------------|-----------------|------------------|
| <b>صافي إحتیاطی المطالبات القائمة</b> | <b>٢,١٠٣,٨٣</b> | <b>١,٦٢٢,٥١٨</b> |
|---------------------------------------|-----------------|------------------|

## ١٣,٢ الحركة في الأقساط غير المكتسبة

فيما يلي التغير في أقساط التأمين غير المكتسبة:

| ٢٠٢٠م (ألف ريال سعودي)                      |               |          |              |
|---|---------------|----------|--------------|
| الإجمالي                                    | إعادة التأمين | الصافي   |              |
| الرصيد في بداية السنة                       | ٤,٣٧٦,٢١٩     | (٢٠,٦٢٥) | ٤,٣٥٥,٥٩٤    |
| أقساط التامين المكتتبه/(الصادرة) خلال السنة | ١٠,٤٤٧,٣٥٣    | (٦٥,٢٤٢) | ١٠,٣٨٢,١١١   |
| أقساط التامين المكتسبة خلال السنة           | (١٠,٨٠٠,٢٤١)  | ٦٥,٧٥٩   | (١٠,٧٣٤,٤٨٢) |
|   | ٤,٠٢٣,٣٣١     | (٢٠,١٠٨) | ٤,٠٠٣,٢٢٣    |

| ٢٠١٩م (ألف ريال سعودي)                      |               |           |             |
|---|---------------|-----------|-------------|
| الإجمالي                                    | إعادة التأمين | الصافي    |             |
| الرصيد في بداية السنة                       | ٣,٤٢٨,١٣١     | (٦,٣٢٠)   | ٣,٤٢١,٨١١   |
| أقساط التامين المكتتبه/(الصادرة) خلال السنة | ١٠,٤١٠,٨٦٨    | (١٠٥,٧٩٤) | ١٠,٣٠٥,٠٧٤  |
| أقساط التامين المكتسبة خلال السنة           | (٩,٤٦٢,٧٨٠)   | ٩١,٤٨٩    | (٩,٣٧١,٢٩١) |
|   | ٤,٣٧٦,٢١٩     | (٢٠,٦٢٥)  | ٤,٣٥٥,٥٩٤   |

## 1٤ تكالیف اقتناء وثائق التأمين المؤجلة

| ٢٠٢٠م<br>ألف ريال سعودي | ٢٠١٩م<br>ألف ريال سعودي |
|-------------------------|-------------------------|
| الرصيد في بداية السنة   | ١٣٤,٠٢٢                 |
| المستحقات خلال السنة    | ٥٦٤,٩٢٦                 |
| الإطفاء خلال السنة      | (٦٣٠,٧٣٤)               |
|                         | ٦٨,٢١٤                  |
|                         | ١٣٤,٠٢٢                 |

|   |
|---|
| <b>&lt; القوائم المالية   الإيضاحات حول القوائم المالية</b> |
|---|

|  |                               |
|--|-------------------------------|
| شركة بوبا العربية للتأمين التعاوني<br>(شركة مساهمة سعودية) | <b>كما في ٣١ ديسمبر ٢٠٢٠م</b> |
|--|-------------------------------|

## 1٥ جدول تطور المطالبات

يعكس الجدول التالي التكلفة النهائية التقديرية للمطالبات، بما فيها المطالبات المبلّغ عنها والمطالبات المتكبدة غير المبلّغ عنها عن كل سنة معالجة متعاقبة في كل تاريخ قائمة مركز مالي، إضافة إلى المدفوعات المتراكمة حتى تاريخه. يوفر التغير في التزامات التأمين قياساً لقدرة الشركة على تقدير قيمة المطالبات النهائية. وتهدف الشركة إلى المحافظة على إحتیاطی كافٍ فيما يتعلق بأعمالها للحماية ضد المطالبات المستقبلية العكسية التي قد تنشأ. كلما تتطور المطالبات وتصبح التكلفة النهائية للمطالبات أكثر تحديداً، يتم استبعاد الأثر السلبي للتقدير التاريخي لها مما ينتج عنه تحرير لإحتیاطیات المطالبات لسنوات معالجة سابقة. للمحافظة على إحتیاطیات كافية، تقوم الشركة بتحويل معظم هذه الإحتیاطیات المحررة إلى احتیاطات السنة الحالية وذلك عندما يكون تطور المطالبات أقل استحقاقاً وهناك عدم تيقن حول القيمة النهائية لتلك المطالبات.

## سنة المعالجة – إجمالي المطالبات القائمة

| ٢٠١٧<br>ألف ريال سعودي | ٢٠١٨<br>ألف ريال سعودي | ٢٠١٩<br>ألف ريال سعودي | ٢٠٢٠<br>ألف ريال سعودي | المجموع<br>ألف ريال سعودي |
|------------------------|------------------------|------------------------|------------------------|---------------------------|
| ٦,٥٧٧,٩١٩              | ٦,٩٤٩,٠٨١              | ٧,٨٤٢,١٥٥              | ٨,٧٤٢,٠٥٧              | ٣٠,١١١,٢١٢                |
| ٦,٥٧٢,٩٤٧              | ٦,٨٤٥,٦٧٧              | ٧,٨٤١,١١٨              | -                      | ٢١,٢٥٩,٧٤٢                |
| ٦,٥٦٣,٣٦٣              | ٦,٨٧٤,١٣٠              | -                      | -                      | ١٣,٤٣٧,٤٩٣                |
| ٦,٥٧٧,٩٨٩              | -                      | -                      | -                      | ٦,٥٧٧,٩٨٩                 |
| ٦,٥٧٧,٩٨٩              | ٦,٨٧٤,١٣٠              | ٧,٨٤١,١١٨              | ٨,٧٤٢,٠٥٧              | ٣٠,٠٣٥,٢٩٤                |
| (٦,٥٦١,٩١)             | (٦,٨٦٠,٩٩)             | (٧,٨٢٣,٢٧٤)            | (٦,٩٦٦,٠١٧)            | (٢٨,٢٠,٤٨١)               |
| ١٦,٨٩٨                 | ١٤,٠٣١                 | ١٧,٨٤٤                 | ١,٧٧٦,٠٤٠              | ١,٨٢٤,٨١٣                 |
|                        |                        |                        |                        | ٢٦٣,٧٥١                   |
|                        |                        |                        |                        | ٢٠,٧٥٥                    |
|                        |                        |                        |                        | ٢,١٠٩,٣١٩                 |

## سنة المعالجة – صافي المطالبات القائمة

| ٢٠١٧<br>ألف ريال سعودي | ٢٠١٨<br>ألف ريال سعودي | ٢٠١٩<br>ألف ريال سعودي | ٢٠٢٠<br>ألف ريال سعودي | المجموع<br>ألف ريال سعودي |
|------------------------|------------------------|------------------------|------------------------|---------------------------|
| ٦,٥٣٢,٦٧٢              | ٦,٨٩٧,٣٦٧              | ٧,٧٦٨,١٩٥              | ٨,٦٩٣,٤٩١              | ٢٩,٨٩١,٧٢٥                |
| ٦,٥٢٨,٧٢٩              | ٦,٧٨٧,٠٢٢              | ٧,٧٦٥,٣٧٦              | -                      | ٢١,٠٨١,١٢٧                |
| ٦,٥١٣,٥٤١              | ٦,٨١٥,٥٢٠              | -                      | -                      | ١٣,٣٢٩,٠٦١                |
| ٦,٥٢٨,٢٢٥              | -                      | -                      | -                      | ٦,٥٢٨,٢٢٥                 |
| ٦,٥٢٨,٢٢٥              | ٦,٨١٥,٥٢٠              | ٧,٧٦٥,٣٧٦              | ٨,٦٩٣,٤٩١              | ٢٩,٨٠٢,٦١٢                |
| (٦,٥١١,٣٢٨)            | (٦,٨٠١,٥١٤)            | (٧,٧٤٧,٧٨٣)            | (٦,٩٢٥,١١٠)            | (٢٧,٩٨٥,٧٣٥)              |
| ١٦,٨٩٧                 | ١٤,٠٠٦                 | ١٧,٥٩٣                 | ١,٧٦٨,٣٨١              | ١,٨١٦,٨٧٧                 |
|                        |                        |                        |                        | ٢٦٣,٧٥١                   |
|                        |                        |                        |                        | ٢٠,٧٥٥                    |
|                        |                        |                        |                        | ٢,١٠٩,٣٨٣                 |

## 1٦ الموجودات المستأمنة

خلال السنة المنتهية في ٣١ ديسمبر ٢٠١٨م، وبعد الحصول على موافقة البنك المركزي السعودي، قامت الشركة بتوقيع اتفاقية إدارة طرف ثالث (الاتفاقية\*) مع عميل حيث تقوم الشركة بتسهيل الخدمات الطبية المقدمة لموظفي العميل حسب أنظمة وشروط محددة. يسري مفعول هذه الاتفاقية من ١٣ جمادى الآخرة ١٤٣٩هـ (الموافق ١ مارس ٢٠١٨م). حيث يتم الحصول مقابل هذه الخدمات على رسوم إدارية.

لغرض الوفاء بالالتزامات المترتبة إزاء هذه الاتفاقية، قامت الشركة باستلام مبالغ نقدية مقدمة من العميل لتسوية المطالبات المتوقعة من مقدمي الخدمات الطبية. وبما أن الشركة تعمل كوكيل، فإن الأرصدة البنكية والمطالبات القائمة المتعلقة بالاتفاقية كما في تاريخ إعداد قائمة المركز المالي تم إجراء المقاصة بينها في قائمة المركز المالي. بلغت الموجودات والمطلوبات المحتجزة بصفة مستأمنة ٣١٧,١ مليون ريال سعودي كما في ٣١ ديسمبر ٢٠٢٠م (٢٠١٩م: ٢٧٢,٩ مليون ريال سعودي).

|     |  |
|-----|--|
| ١٠٣ | <b>بوبا العربية</b><br>التقرير السنوي لعام ٢٠٢٠م |
|-----|--|



شركة بوبا العربية للتأمين التعاوني  
(شركة مساهمة سعودية) **كما في ٣١ ديسمبر ٢٠٢٠م****١٧ الالتزامات والمطلوبات المحتملة**

فيما يلي الالتزامات والمطلوبات المحتملة:

| ٢٠٢٠م<br>ألف ريال سعودي | ٢٠١٩م<br>ألف ريال سعودي |
|-------------------------|-------------------------|
| خطابات ضمان             | ٣٤,٨١٨                  |
|                         | ٣٤,٨١٨                  |

أ) تخضع الشركة لإجراءات قانونية في إطار الاعمال الاعتيادية. لم يطرأ أي تغيير جوهري على حالة الإجراءات القانونية في تاريخ ٣١ ديسمبر ٢٠٢٠م.

ب) كما في تاريخ ٣١ ديسمبر ٢٠٢٠م، بلغ مجموع خطابات الضمان الصادرة من قبل البنوك ١٣٨ مليون ريال سعودي (٢٠١٩م: ١٣٤,٨ مليون ريال سعودي) منها مبلغ لا شيء (٢٠١٩م: ٣٤,٨ مليون ريال سعودي) ايداعات مقيدة لدى البنوك، تم إدراجها تحت بند المبالغ المدفوعة مقدماً والموجودات الأخرى.

**١٨ مصروفات مستحقة الدفع ومطلوبات أخرى**

تتكون المصروفات المستحقة الدفع والمطلوبات الأخرى مما يلي:

| ٢٠٢٠م (ألف ريال سعودي) | ٢٠١٩م (ألف ريال سعودي) | عمليات التأمين | عمليات المساهمين | المجموع | عمليات التأمين | عمليات المساهمين | المجموع |
|------------------------|------------------------|----------------|------------------|---------|----------------|------------------|---------|
| ٢٨٢,٩٠٢                | ٤٢٤,٧٥١                | ١٥٣,٧٦٢        | ٩٥,٨٨٩           | ٢٤٩,٦٥١ | ٢٨٢,٩٠٢        | ٣٨,٣١١           | ٣٢١,٢١٣ |
| ٢٣,٢٥٤                 | ٥٢,٥٨٣                 | ٣٨,٣١١         | -                | ٤٧,٨٢٦  | ٢٣,٢٥٤         | -                | ٢٣,٢٥٤  |
| ١٢١,٥٩٥                | ١٢١,٥٩٥                | ٦٥,٣٥٩         | -                | ٦٥,٣٥٩  | ١٢١,٥٩٥        | -                | ١٢١,٥٩٥ |
| ٥٣,٨٦٧                 | ٥٣,٨٦٧                 | ٤٧,٥٤٠         | -                | ٤٧,٥٤٠  | ٥٣,٨٦٧         | -                | ٥٣,٨٦٧  |
| ٥٣٤,٢٠١                | ٤٤٨,٦٨٧                | ٣٥٢,٧٩٨        | ٩٥,٨٨٩           | ٦٧٦,٠٠٠ | ٥٣٤,٢٠١        | ١٤١,٨٤٩          | ٦٧٦,٠٠٠ |

\* كما في ٣١ ديسمبر ٢٠٢٠م، بلغ التزام الإيجار ١٣٥,٦ مليون ريال سعودي (٢٠١٩م: ٩٠,٣ مليون ريال سعودي)، وفيما يلي الحركة خلال العام:

| ٢٠٢٠م<br>ألف ريال سعودي | ٢٠١٩م<br>ألف ريال سعودي |
|-------------------------|-------------------------|
| الرصيد في بداية السنة   | ٩٠,٣٢٩                  |
| تكاليف تمويل            | ٥,٢٢٣                   |
| الاضافات خلال العام     | -                       |
| تسوية عقود إيجار        | (٢٦,٩٩٠)                |
|                         | ٩٠,٣٢٩                  |

**١٩ رسوم علامات تجارية**

خلال ٢٠١٠م، دخلت الشركة في اتفاقية مع جهة ذات علاقة (شركة مجموعة) للحصول على رخصة استعمال علامات تجارية (كلمة بوبا مع أو بدون الشعار) للجهة ذات العلاقة. وطبقاً لشروط وأحكام الاتفاقية يستحق سداد رسوم العلامة التجارية بأسعار متفاوتة بناءً على نتائج الشركة بحيث لا تتجاوز كحد أقصى ٥% من أرباح الشركة في أي سنة مالية كرسوم علامة تجارية. وبالتالي، يستحق دفع مبلغ ٢٦,٩ مليون ريال سعودي (٢٠١٩م: ٢٣,٦ مليون ريال سعودي) للجهة ذات العلاقة تستحق في خلال هذه السنة (انظر الإيضاح ٢٤ و ٣٢).

**٢٠ فائض عمليات التأمين المستحق الدفع**

| ٢٠٢٠م<br>ألف ريال سعودي                      | ٢٠١٩م<br>ألف ريال سعودي |
|--|-------------------------|
| الرصيد في بداية السنة                        | ١٦٨,٤٥٤                 |
| الدخل العائد لعمليات التأمين خلال السنة      | ٦٦,٨٣٤                  |
| الفائض المدفوع لحملة الوثائق خلال السنة      | (٤٨,٢٠٤)                |
| <b>صافي الفائض مستحق الدفع لحملة الوثائق</b> | <b>٢٠٠,٣٩١</b>          |

شركة بوبا العربية للتأمين التعاوني  
(شركة مساهمة سعودية) **كما في ٣١ ديسمبر ٢٠٢٠م****٢١ مخصص مكافأة نهاية الخدمة للموظفين**

يتم احتساب المستحقات استناداً إلى التقييم الاكتواري بموجب طريقة وحدة الائتمان المتوقعة ويتم دفع التزامات المنافع عند استحقاقها، فيما يلي المبالغ المدرجة في قائمة المركز المالي والحركة في الالتزام خلال السنة بناءً على القيمة الحالية:

**٢١,١ الحركة في مكافأة نهاية الخدمة**

| ٢٠٢٠م<br>ألف ريال سعودي | ٢٠١٩م<br>ألف ريال سعودي |
|-------------------------|-------------------------|
| الرصيد في بداية السنة   | ٩٦,٣٤١                  |
| تكاليف الخدمات الحالية  | ١٥,٧٣٧                  |
| تكاليف التمويل          | ٣,٧٤٤                   |
| خسارة اكتوارية          | ٢٠,٧٠٠                  |
| منافع مدفوعة خلال السنة | (٤,٣٢٣)                 |
| الرصيد في نهاية السنة   | ٩٦,٣٤١                  |

**٢١,٢ الافتراضات الاكتوارية الأساسية**

فيما يلي سلسلة من الافتراضات الاكتوارية الأساسية التي استخدمتها الشركة في تقييم مكافأة نهاية الخدمة:

| ٢٠٢٠م<br>٪  | ٢٠١٩م<br>٪ |
|---|------------|
| معدل خصم التقييم  | ٢,٤٥       |
| المعدل المتوقع للزيادة في مستوى الرواتب ضمن فئات الأعمار المختلفة | ٦,٥٠       |

فيما يلي تأثير التغيرات في الحساسية على القيمة الحالية لمخصص مكافأة نهاية الخدمة للموظفين:

| ٢٠٢٠م<br>ألف ريال سعودي   | ٢٠١٩م<br>ألف ريال سعودي |
|---|-------------------------|
| معدل خصم التقييم  | ٦,٥٢١                   |
| - زيادة بنسبة ٠,٥٪  | ٣,١٥٩                   |
| - نقص بنسبة ٠,٥٪  | (٣,٣٥٦)                 |
| المعدل المتوقع للزيادة في مستوى الرواتب ضمن فئات الأعمار المختلفة | ١٢,٤٨٢                  |
| - زيادة بنسبة ١٪  | (١٤,٢٥٩)                |
| - نقص بنسبة ١٪  | ٦,١٩٧                   |
| معدل الوفاة   | ٧٤                      |
| - زيادة بنسبة ٥٠٪   | (٧٤)                    |
| - نقص بنسبة ٥٠٪   | ٩٦                      |
| حركة الموظفين (الاتحاق والخروج من الخدمة)                         | ٣,٦٣٤                   |
| - زيادة بنسبة ٢٠٪   | (٣,٥٠١)                 |
| - نقص بنسبة ٢٠٪   | ١,٧٦٧                   |

متوسط مدة التزام خطة المنافع المحددة كما في نهاية السنة هو ١٠,٩ سنة (٢٠١٩م: ٧,٧ سنة).

شركة بوبا العربية للتأمين التعاوني  
(شركة مساهمة سعودية)

**كما في ٣١ ديسمبر ٢٠٢٠م**

## ٢٢ القيمة العادلة للأدوات المالية

القيمة العادلة هي الثمن التي يتم الحصول عليه مقابل بيع أصل أو تحويل التزام في معاملة اعتيادية بين مشاركين في السوق في تاريخ القياس. يعتمد قياس القيمة العادلة على افتراض أن معاملة بيع الأصل أو تحويل الالتزام تحدث إما من خلال:

- السوق الرئيسية للأصل أو الالتزام التي يمكن الوصول إليها، أو
- سوق مناسبة للأصل أو الالتزام في ظل غياب سوق رئيسية.

### (أ) تحديد القيمة العادلة والتدرج الهرمي للقيمة العادلة

تستخدم الشركة المستويات التالية لتحديد القيمة العادلة للأدوات المالية والإفصاح عنها:

المستوى الأول: الأسعار المتداولة في الأسواق النشطة لنفس الأداة المالية المطابقة والتي يمكن لمنشأة الحصول عليها في تاريخ القياس.

المستوى الثاني: الأسعار المتداولة في أسواق نشطة لموجودات أو مطلوبات مشابهة أو أساليب تقييم أخرى تعتمد فيها جميع المعطيات الهامة على بيانات السوق الممكن ملاحظتها.

المستوى الثالث: أساليب تقييم لا تعتمد فيها أي معطيات هامة على بيانات السوق الممكن ملاحظتها.

### (ب) القيم الدفترية والقيمة العادلة

يبين الجدول التالي القيمة الدفترية والقيمة العادلة للموجودات المالية بما في ذلك مستوياتها في التدرج الهرمي للأدوات المالية المقاسة بالقيمة العادلة. لا يتضمن الجدول معلومات حول القيمة العادلة للموجودات والمطلوبات المالية غير المقاسة بالقيمة العادلة إذا كانت القيمة الدفترية قريبة نسبياً من القيمة العادلة. لم تكن هناك تحويلات بين المستويات خلال السنة المنتهية في ٣١ ديسمبر ٢٠٢٠م و ٢٠١٩م.

|   | القيمة العادلة                  |                                  |                                  |                           |                  |
|---|---------------------------------|----------------------------------|----------------------------------|---------------------------|------------------|
|   | المستوى الأول<br>ألف ريال سعودي | المستوى الثاني<br>ألف ريال سعودي | المستوى الثالث<br>ألف ريال سعودي | المجموع<br>ألف ريال سعودي | القيمة العادلة   |
| <b>٢٠٢٠م</b>  |                                 |                                  |                                  |                           |                  |
| <b>موجودات مالية مقاسة بالقيمة العادلة</b>                |                                 |                                  |                                  |                           |                  |
| – استثمارات محتفظ بها بالقيمة العادلة من خلال قائمة الدخل | –                               | ٣,٦٩٤,٧٦١                        | –                                | ٣,٦٩٤,٧٦١                 | ٣,٦٩٤,٧٦١        |
| – استثمارات متاحة للبيع                                   | ١,٤٠٤,٧٣٦                       | ٧٩٣,٠٧٤                          | ٥,٦٢٥                            | ٢,٢٠٣,٤٣٥                 | ٢,٢٠٣,٤٣٥        |
|   | <b>١,٤٠٤,٧٣٦</b>                | <b>٤,٤٨٧,٨٣٥</b>                 | <b>٥,٦٢٥</b>                     | <b>٥,٨٩٨,١٩٦</b>          | <b>٥,٨٩٨,١٩٦</b> |

|  | القيمة العادلة                  |                                  |                                  |                           |                |
|--|---------------------------------|----------------------------------|----------------------------------|---------------------------|----------------|
|  | المستوى الأول<br>ألف ريال سعودي | المستوى الثاني<br>ألف ريال سعودي | المستوى الثالث<br>ألف ريال سعودي | المجموع<br>ألف ريال سعودي | القيمة العادلة |
|  |                                 |                                  |                                  |                           |                |
|  |                                 |                                  |                                  |                           |                |

٢٠١٩م

### موجودات مالية مقاسة بالقيمة العادلة

– استثمارات محتفظ بها بالقيمة العادلة من خلال قائمة الدخل

– استثمارات متاحة للبيع

|  |                |                |   |                  |
|--|----------------|----------------|---|------------------|
|  | <b>٨٨٣,٠٩٩</b> | <b>٥٥٦,٩٦٧</b> | – | <b>١,٤٤٠,٠٦٦</b> |
|  | <b>٨٨٤,٠٨٩</b> | <b>٨٢٥,٤٩٣</b> | – | <b>١,٧٠٩,٥٨٢</b> |

### (ج) قياس القيمة العادلة

## أساليب التقييم والمدخلات الجوهرية غير الملاحظة

يبين الجدول التالي اساليب التقييم المستخدمة في قياس القيم العادلة للمستوى الثاني كما في ٣١ ديسمبر ٢٠٢٠م و٣١ ديسمبر ٢٠١٩م إضافة الى المدخلات الجوهرية المستخدمة غير الملاحظة.

| النوع | أسلوب التقييم | مدخلات جوهرية غير ملاحظة | العلاقة بين المدخلات الجوهرية غير الملاحظة وقياس القيمة العادلة |
|-------|---------------|--------------------------|---|
|       |               |                          |   |

صكوك ذات معدل فائدة      تستند التقييمات إلى الأسعار التي تم استلامها من قبل مدير المحفظة

متغير وصناديق استثمارية      الاستثمارية في نهاية كل فترة وعلى أسعار الإغلاق لصافي قيمة

الموجودات المعلنة.

#### < القوائم المالية | الإيضاحات حول القوائم المالية

#### < القوائم المالية | الإيضاحات حول القوائم المالية

شركة بوبا العربية للتأمين التعاوني  
(شركة مساهمة سعودية)

**كما في ٣١ ديسمبر ٢٠٢٠م**

## ٢٣ قطاعات التشغيل

تصدر الشركة عقود تأمين قصيرة الأجل فقط لتغطية خدمات الرعاية الصحية (تأمين صحي). إن كافة عمليات التأمين للشركة تُمارس في المملكة العربية السعودية. لأغراض تقارير الإدارة، يتم مراقبة العمليات وفقاً لفئتين من العملاء بناءً على عدد الأفراد المشمولين بالتغطية. إن قطاع العملاء الرئيسيين يمثل قاعدةً من عملاء الشركات الكبرى، أما بقية العملاء فلا يعتبرون عملاء رئيسيين. يتم إعداد التقارير عن القطاعات التشغيلية بطريقة تتوافق مع التقارير الداخلية المقدمة إلى فريق الإدارة التنفيذي، وهو المسئول عن توزيع الموارد وتقييم أداء القطاعات التشغيلية تماشياً مع القرارات الاستراتيجية.

لا تتضمن القطاعات التشغيلية عمليات المساهمين في الشركة.

لا تتضمن نتائج القطاعات إيرادات الاستثمار والعمولات والإيرادات الأخرى ومصروفات البيع والتسويق والمصروفات العمومية والإدارية.

لا تتضمن موجودات القطاعات النقد وما في حكمه و تجهيزات وأثاث وأصول حق استخدام وودائع مرابحة واستثمارات ومصروفات مدفوعة مقدماً وموجودات أخرى. لا تتضمن مطلوبات القطاعات أرصدة إعادة تأمين مستحقة الدفع ومصروفات مستحقة الدفع ومطلوبات أخرى ومبالغ مستحقة الدفع لعمليات المساهمين ودفعات على أساس السهم وحصّة حملة الوثائق من فائض عمليات التأمين.

طبقاً لإجراءات التقارير الداخلية بالشركة، تم اعتماد القطاعات التشغيلية من قبل الإدارة فيما يتعلق بأنشطة الشركة وموجوداتها ومطلوباتها كما هي مدرجة أدناه:

|                       | كما في ٣١ ديسمبر ٢٠٢٠م (ألف ريال سعودي) |                   |                      |                  |         |
|-----------------------|---|-------------------|----------------------|------------------|---------|
|                       | عملاء رئيسيين                           | عملاء غير رئيسيين | مجموع عمليات التأمين | عمليات المساهمين | المجموع |
| <b>قطاعات التشغيل</b> |   |                   |                      |                  |         |

|  | الموجودات                  |               |                  |                  |                   |
|--|----------------------------|---------------|------------------|------------------|-------------------|
|  | أقساط تأمين مدينة، بالصافي | ٥٤٤,٥٥٥       | ١,٣٢٠,٠٤٣        | –                | ١,٣٢٠,٠٤٣         |
| حصة معيدي التأمين في الأقساط غير المكتسبة                | ١١,٧٥٩                     | ٨,٣٤٩         | ٢٠,١٠٨           | –                | ٢٠,١٠٨            |
| حصة معيدي التأمين في المطالبات القائمة                   | ٤٩٠                        | ٩٨٥           | ١,٤٧٥            | –                | ١,٤٧٥             |
| حصة معيدي التأمين في المطالبات المتكيدة غير المبلّغ عنها | ١,٩٥٩                      | ٤,٥٠٢         | ٦,٤٦١            | –                | ٦,٤٦١             |
| تكاليف اقتناء وثائق مؤجلة                                | ٢٨,٥٢٠                     | ٣٩,٦٩٤        | ٦٨,٢١٤           | –                | ٦٨,٢١٤            |
| موجودات غير مصنفة  |                            |               |                  | ٤,٦٠٠,١٨٢        | ١,٠٠٨,٠٥٤         |
| <b>مجموع الموجودات</b>                                   | <b>٢٨,٥٢٠</b>              | <b>٣٩,٦٩٤</b> | <b>١,٣٢٠,٠٤٣</b> | <b>٤,٦٠٠,١٨٢</b> | <b>١١,٤٩٦,٣٥٥</b> |

|                               | المطلوبات              |                  |                  |                |                  |
|-------------------------------|------------------------|------------------|------------------|----------------|------------------|
|                               | أقساط تأمين غير مكتسبة | ١,٦٧٠,٤٤٧        | ٤,٠٢٣,٣٣١        | –              | ٤,٠٢٣,٣٣١        |
| مطالبات قائمة                 | ٣١٩,٦٦٩                | ١٢٦,٨٥٠          | ٤٤٦,٥١٩          | –              | ٤٤٦,٥١٩          |
| مطالبات متكيدة غير مبلّغ عنها | ٩٨٨,٠٨٩                | ٣٩,٠٢٥           | ١,٣٧٨,٢٩٤        | –              | ١,٣٧٨,٢٩٤        |
| إحتياطي عجز أقساط التأمين     | ١٨٩,٠١٧                | ٧٤,٧٣٤           | ٢٦٣,٧٥١          | –              | ٢٦٣,٧٥١          |
| إحتياطي تسوية المطالبات       | ١٤,٨٦٩                 | ٥,٨٨٦            | ٢٠,٧٥٥           | –              | ٢٠,٧٥٥           |
| مطلوبات غير مصنفة             |                        |                  |                  | ٧٢١,٣٨٧        | ١,٤٦٠,٨٥٢        |
| <b>مجموع المطلوبات</b>        | <b>١,٦٧٠,٤٤٧</b>       | <b>٤,٠٢٣,٣٣١</b> | <b>٤,٠٢٣,٣٣١</b> | <b>٧٢١,٣٨٧</b> | <b>٧,٥٩٣,٥٠٢</b> |



شركة بوبا العربية للتأمين التعاوني  
(شركة مساهمة سعودية) | كما في ٣١ ديسمبر ٢٠٢٠م

| كما في ٣١ ديسمبر ٢٠١٩م (ألف ريال سعودي)                 |                |                   |                      |                  |
|---|----------------|-------------------|----------------------|------------------|
| قطاعات التشغيل  | عمليات التأمين |                   |                      |                  |
|   | عملاء رئيسيين  | عملاء غير رئيسيين | مجموع عمليات التأمين | عمليات المساهمين |
| <b>الموجودات</b>  |                |                   |                      |                  |
| أقساط تأمين مدينة، بالصافي                              | ٩٩٢,٤٦١        | ٦٩٦,٩١٦           | ١,٦٨٩,٣٧٧            | -                |
| حصة معيدي التأمين في الأقساط غير المكتسبة               | ١٠,٨١٩         | ٩,٨٠٦             | ٢٠,٦٢٥               | -                |
| حصة معيدي التأمين في المطالبات القائمة                  | ٥٢٦            | ٦٩٢               | ١,٢١٨                | -                |
| حصة معيدي التأمين في المطالبات المتكبدة غير المبلغ عنها | ١,٢١٣          | ٢,٧٥٩             | ٣,٩٧٢                | -                |
| تكاليف اقتناء وثائق مؤجلة                               | ٨١,٧٥٣         | ٥٢,٢٦٩            | ١٣٤,٠٢٢              | -                |
| موجودات غير مصنفة                                       | -              | -                 | ٤,٧٤٢,٨٨٢            | ٣,٥٨٩,٠٠٠        |
| <b>مجموع الموجودات</b>                                  |                |                   | ٦,٥٩٢,٠٩٦            | ٣,٥٨٩,٠٠٠        |
|   |                |                   |                      |                  |
| <b>المطلوبات</b>  |                |                   |                      |                  |
| أقساط تأمين غير مكتسبة                                  | ٢,٧١٧,٣٨٧      | ١,٦٥٨,٨٣٢         | ٤,٣٧٦,٢١٩            | -                |
| مطالبات قائمة   | ٣٢٧,٥٤١        | ١٢٤,٢٤٧           | ٤٥١,٧٨٨              | -                |
| مطالبات متكبدة غير المبلغ عنها                          | ٨٤٥,٨٦٢        | ٣١١,٥٦٦           | ١,١٥٧,٤٢٨            | -                |
| إحتياطي تسوية المطالبات                                 | ١٣,٤٦٠         | ٥,٣٢              | ١٨,٤٩٢               | -                |
| مطلوبات غير مصنفة                                       | -              | -                 | ٥٧٥,٦٦٥              | ٥٥٦,٦٠٧          |
| <b>مجموع المطلوبات</b>                                  |                |                   | ٦,٥٧٩,٥٩٢            | ٥٥٦,٦٠٧          |

شركة بوبا العربية للتأمين التعاوني  
(شركة مساهمة سعودية) | كما في ٣١ ديسمبر ٢٠٢٠م

| ٢٠٢٠م (ألف ريال سعودي)  |               |                   |             |
|---|---------------|-------------------|-------------|
| قطاعات التشغيل  | عملاء رئيسيين | عملاء غير رئيسيين | المجموع     |
| <b>الإيرادات</b>  |               |                   |             |
| إجمالي الأقساط المكتتبة   | ٦,٩٧٢,٥٦٣     | ٣,٤٧٤,٧٩٠         | ١٠,٤٤٧,٣٥٣  |
| أقساط صادرة لمعيدي التأمين - محلياً                                 | (٣,٦٩١)       | (٢,٢٦٢)           | (٥,٩٥٣)     |
| أقساط صادرة لمعيدي التأمين - دولياً                                 | (٣٦,٧٥٦)      | (٢٢,٥٣٣)          | (٥٩,٢٨٩)    |
| <b>صافي الأقساط المكتتبة</b>  | ٦,٩٣٢,١١٦     | ٣,٤٤٩,٩٩٥         | ١٠,٣٨٢,١١١  |
| التغيرات في الأقساط غير المكتسبة، بالصافي                           | ٣٦٥,٤٤٣       | (١٣,٠٧٢)          | ٣٥٢,٣٧١     |
| <b>صافي الأقساط المكتسبة</b>  | ٧,٢٩٧,٥٥٩     | ٣,٤٣٦,٩٢٣         | ١٠,٧٣٤,٤٨٢  |
| <b>تكاليف ومصروفات الاكتتاب</b>                                     |               |                   |             |
| إجمالي المطالبات المدفوعة   | (٥,٨٧٨,٤٥٧)   | (٢,٣٨٣,٥٩٣)       | (٨,٢٦٢,٠٥٠) |
| حصة معيدي التأمين في المطالبات المدفوعة                             | ١٤,٩٠٢        | ٦,٠٨٥             | ٢٠,٩٨٧      |
| <b>صافي المطالبات المدفوعة</b>                                      | (٥,٨٦٣,٥٥٥)   | (٢,٣٧٧,٥٠٨)       | (٨,٢٤١,٠٦٣) |
| التغيرات في المطالبات القائمة                                       | ٧,٨٧٢         | (٢,٦٠٣)           | ٥,٢٦٩       |
| التغيرات في المطالبات المتكبدة غير المبلغ عنها                      | (١٤٢,٢٢٧)     | (٧٨,٦٣٩)          | (٢٢٠,٨٦٦)   |
| لتغيرات في إحتياطي عجز أقساط التأمين                                | (١٨٩,٠١٧)     | (٧٤,٧٣٤)          | (٢٦٣,٧٥١)   |
| التغيرات في إحتياطي تسوية المطالبات                                 | (١,٤٠٩)       | (٨٥٤)             | (٢,٢٦٣)     |
| التغير في حصة معيدي التأمين من المطالبات القائمة                    | (٣٦)          | ٢٩٣               | ٢٥٧         |
| التغير في حصة معيدي التأمين من المطالبات المتكبدة غير المبلغ عنها   | ٧٤٦           | ١,٧٤٣             | ٢,٤٨٩       |
| <b>صافي المطالبات المتكبدة</b>                                      | (٦,١٨٧,٦٢٦)   | (٢,٥٣٢,٣٠٢)       | (٨,٧١٩,٩٢٨) |
| تكاليف اقتناء الوثائق   | (٣٧٨,٤٤٠)     | (٢٥٢,٢٩٤)         | (٦٣٠,٧٣٤)   |
| <b>مجموع تكاليف ومصروفات الاكتتاب</b>                               | (٦,٥٦٦,٠٦٦)   | (٢,٧٨٤,٥٩٦)       | (٩,٣٥٠,٦٦٢) |
| <b>صافي نتائج الاكتتاب</b>  | ٧٣١,٤٩٣       | ٦٥٢,٣٢٧           | ١,٣٨٣,٨٢٠   |
| <b>(مصروفات)/إيرادات تشغيلية أخرى</b>                               |               |                   |             |
| مخصص أقساط تامين مدينة مشكوك في تحصيلها                             |               |                   | (٢٨,٧٧٠)    |
| إيرادات غير مصنفة   |               |                   | ٢٤٠,٧٧٦     |
| مصروفات غير مصنفة   |               |                   | (٦٩٢,١٦)    |
| <b>مجموع (المصروفات)/الإيرادات التشغيلية الأخرى</b>                 |               |                   | (٤٨٠,٠١٠)   |
| الدخل قبل الفاض، الزكاة وضريبة الدخل                                |               |                   | ٩,٣٨١,٠     |
| صافي الدخل العائد إلى عمليات التأمين (التحويل الي فائض مستحق الدفع) |               |                   | (٨٠,١٤١)    |
| <b>صافي الدخل العائد للمساهمين قبل الزكاة وضريبة الدخل</b>          |               |                   | ٨٢٣,٦٦٩     |
| زكاة  |               |                   | (٦٤,٢٩٧)    |
| ضريبة الدخل   |               |                   | (٦٣,٢٤٤)    |
| <b>صافي الدخل العائد للمساهمين بعد الزكاة وضريبة الدخل</b>          |               |                   | ٦٩٦,١٢٨     |
| <b>تصنيف إجمالي الأقساط المكتتبة</b>                                |               |                   |             |
| شركات   |               |                   | ٧,٩٠٤,١٨٢   |
| منشآت متوسطة  |               |                   | ١,٧٧٠,٠٥٤   |
| منشآت صغيرة   |               |                   | ٦٩٥,٣٩٥     |
| منشآت متناهية الصغر   |               |                   | ٦٢,١٠٤      |
| أفراد   |               |                   | ١٥,٦١٨      |
| <b>المجموع</b>  |               |                   | ١٠,٤٤٧,٣٥٣  |





شركة بوبا العربية للتأمين التعاوني  
(شركة مساهمة سعودية) **كما في ٣١ ديسمبر ٢٠٢٠م**

## الزكاة وضريبة الدخل

### (أ) الزكاة

تم احتساب الزكاة المستحقة الدفع على الشركة وفقا لأنظمة الزكاة المعمول بها في المملكة العربية السعودية.

تم احتساب مخصص الزكاة للسنة بناءً على ما يلي:

| ٢٠٢٠م<br>ألف ريال سعودي  | ٢٠١٩م<br>ألف ريال سعودي |
|--|-------------------------|
| <b>٧١٢,٨٦٩</b>   | ٧٢٩,٠٠٠                 |
| رأس المال (العائد للمساهمين السعوديين)                                 |                         |
| <b>١,١٨٩,٦٧١</b>   | ٧٥٣,٣١٣                 |
| الرصيد الافتتاحي لأرباح مبقاة وإحتياطي وقائض                           |                         |
| <b>٣٨٩,٣٠١</b>   | ١٤٦,٩٧٨                 |
| مخصصات افتتاحية  |                         |
| <b>٥١٩,٢٨٤</b>   | ٤٧٥,٧٧١                 |
| صافي الدخل المعدل  |                         |
| <b>(٢١١,٤٠٧)</b>   | (٢٠٦,٧٠١)               |
| أثاث وتجهيزات وأصول حق استخدام وشهرة                                   |                         |
| <b>(٥,٢٠٣,٣١٥)</b>   | (٤,٣٨٦,٦٣٩)             |
| استثمارات  |                         |
| <b>-</b>   | (١٥٤,٣١٨)               |
| أخرى   |                         |
| <b>(٢,٦٠٣,٥٩٧)</b>   | (٢,٦٤٢,٥٩٦)             |
| <b>الدخل المعدل للمساهمين السعوديين وعموم المساهمين (انظر*) أدناه)</b> | <b>٥١٩,٢٨٤</b>          |
| <b>١٢,٩٨٢</b>  | ١١,٨٩٤                  |

#### زكاة ٢٠٢٠م

\*تم احتساب الدخل المعدل على أساس تناسبي بالأخذ بعين الاعتبار نسبة المساهمين قبل وبعد التغيير في نسبة الملكية.

تعود الفروقات بين الأرباح المحاسبية والنتائج الزكوية بصورة رئيسية إلى بعض التعديلات التي تمت وفقا للأنظمة الزكوية ذات الصلة.

يتكون مخصص الزكاة المحمل والمتعلق بالمساهمين السعوديين مما يلي:

| ٢٠٢٠م<br>ألف ريال سعودي                   | ٢٠١٩م<br>ألف ريال سعودي |
|---|-------------------------|
| <b>١٢,٩٨٢</b>                             | ١١,٨٩٤                  |
| مخصص زكاة بمعدل ٢,٥٪ من صافي الدخل المعدل |                         |
| <b>٥١,٣١٥</b>                             | ٤٥,٩٢٧                  |
| تعديل للربط الزكوي                        |                         |
| <b>٦٤,٢٩٧</b>                             | ٥٧,٨٢١                  |

كانت حركة مخصص الزكاة خلال السنة كما يلي:

| ٢٠٢٠م<br>ألف ريال سعودي | ٢٠١٩م<br>ألف ريال سعودي |
|-------------------------|-------------------------|
| <b>٢٣٢,٤٤٤</b>          | ١٨٤,٢٩٥                 |
| الرصيد في بداية السنة   |                         |
| <b>٦٤,٢٩٧</b>           | ٥٧,٨٢١                  |
| المخصص المحمل للسنة     |                         |
| <b>(١١,٢٩٣)</b>         | (٩,٦٧٢)                 |
| المدفوع خلال السنة      |                         |
| <b>٢٨٥,٤٤٨</b>          | ٢٣٢,٤٤٤                 |

#### (ب) ضريبة الدخل

| ٢٠٢٠م<br>ألف ريال سعودي | ٢٠١٩م<br>ألف ريال سعودي |
|-------------------------|-------------------------|
| <b>٧٠,٩٦٩</b>           | ٦٥,٧٠٠                  |
| المحمل للسنة            |                         |
| <b>(٧,٧٢٥)</b>          | (٤,٦٦٤)                 |
| ضريبة دخل مؤجلة         |                         |
| <b>٦٣,٢٤٤</b>           | ٦١,٠٣٦                  |

< القوائم المالية | الإيضاحات حول القوائم المالية

شركة بوبا العربية للتأمين التعاوني  
(شركة مساهمة سعودية) **كما في ٣١ ديسمبر ٢٠٢٠م**

تسوية الضريبة المؤجلة هي كما يلي:

| ٢٠٢٠م<br>ألف ريال سعودي               | ٢٠١٩م<br>ألف ريال سعودي |
|---------------------------------------|-------------------------|
| <b>٣٠,٢١٦</b>                         | ٢٥,٥٥٢                  |
| الرصيد الافتتاحي لأصل الضريبة المؤجلة |                         |
| <b>٧,٧٢٥</b>                          | ٤,٦٦٤                   |
| ضريبة دخل مؤجلة                       |                         |
| <b>٣٧,٩٤١</b>                         | ٣٠,٢١٦                  |

كانت الحركة في مخصص ضريبة الدخل خلال السنة على النحو التالي:

| ٢٠٢٠م<br>ألف ريال سعودي | ٢٠١٩م<br>ألف ريال سعودي |
|-------------------------|-------------------------|
| <b>٤٢,٢٦٥</b>           | ١٥,٤٨٩                  |
| الرصيد في بداية السنة   |                         |
| <b>٧٠,٩٦٩</b>           | ٦٠,٩٦٦                  |
| المخصص المحمل للسنة     |                         |
| <b>-</b>                | ٤,٧٣٤                   |
| تعديل للسنوات السابقة   |                         |
| <b>(٨١,٤٨٣)</b>         | (٣٨,٩٢٤)                |
| المدفوع خلال السنة      |                         |
| <b>٣١,٧٥١</b>           | ٤٢,٢٦٥                  |

#### (ج) مخصص الزكاة وضريبة الدخل

| ٢٠٢٠م<br>ألف ريال سعودي                  | ٢٠١٩م<br>ألف ريال سعودي |
|--|-------------------------|
| <b>٢٨٥,٤٤٨</b>                           | ٢٣٢,٤٤٤                 |
| زكاة مستحقة الدفع (إيضاح (أ) أعلاه)      |                         |
| <b>٣١,٧٥١</b>                            | ٤٢,٢٦٥                  |
| ضريبة دخل مستحقة الدفع (إيضاح (ب) أعلاه) |                         |
| <b>٣١٧,١٩٩</b>                           | ٢٧٤,٧٠٩                 |

### (د) وضع الزكاة وضريبة الدخل

قدمت الشركة أقراراتها للزكاة وضريبة الدخل للسنوات المالية المنتهية وحتى عام ٢٠١٩م للهيئة العامة للزكاة والدخل (الهيئة). إضافة لذلك، فقد استلمت الشركة ربوطات نهائية للزكاة وضريبة الدخل وضريبة الاستقطاع للسنوات ٢٠٠٨م وحتى ٢٠١٨م بفروقات زكوية وضريبية وGRAMات تأخير.

في شهر فبراير ٢٠٢١م، توصلت الشركة لتسوية نهائية مع الهيئة فيما يخص جميع تلك الفروقات الزكوية والضريبية للأعوام ٢٠٠٨م إلى ٢٠١٦م وللعام ٢٠١٨م. كما تود الشركة الإشارة إلى أن جميع تلك الفروقات قد تم التحوط لها سابقا ولن يكون لتلك التسوية تأثيرا جوهريا على القوائم المالية للعام. وبالنسبة لربط الزكاة وضريبة الدخل لعام ٢٠١٧م، فقد تم تصعيد الاعتراض المتعلق بذلك للأمانة العامة للجان الضريبية.

## ٢٧ رأس المال

بلغ رأس مال الشركة المصرح به والصادر والمدفوع بالكامل ١,٢٠٠ مليون ريال سعودي كما في ٣١ ديسمبر ٢٠٢٠م (٣١ ديسمبر ٢٠١٩م: ١,٢٠٠ مليون ريال سعودي) ويتكون من ١٢٠ مليون سهم (٣١ ديسمبر ٢٠١٩م: ١٢٠ مليون سهم) قيمة كل سهم ١٠ ريال سعودي.

فيما يلي هيكل رأس مال الشركة كما في ٣١ ديسمبر:

| ٢٠٢٠م                       | ٢٠١٩م     | نسبة المساهمة في رأس المال (٪) | المبـلـغ ألف ريال سعودي | نسبة المساهمة في رأس المال (٪) | المبـلـغ ألف ريال سعودي |
|-----------------------------|-----------|--------------------------------|-------------------------|--------------------------------|-------------------------|
| <b>٥٢,٣</b>                 | ٦٢٨,٠٦٦   | <b>٥٢,٣</b>                    | ٦٢٨,٠٦٦                 | ٥٢,٣                           | ٦٢٨,٠٦٦                 |
| المساهمون الرئيسيون         |           |                                |                         |                                |                         |
| <b>٤٧,٧</b>                 | ٥٧١,٩٣٤   | <b>٤٧,٧</b>                    | ٥٧١,٩٣٤                 | ٤٧,٧                           | ٥٧١,٩٣٤                 |
| المساهمون من الاكثتاب العام |           |                                |                         |                                |                         |
| <b>١٠٠,٠</b>                | ١,٢٠٠,٠٠٠ | <b>١٠٠,٠</b>                   | ١,٢٠٠,٠٠٠               | ١٠٠,٠                          | ١,٢٠٠,٠٠٠               |

|                            |            |
|----------------------------|------------|
| <b>بوبا العربية</b>        | <b>١١٤</b> |
| التقرير السنوي لعام ٢٠٢٠ م |            |

### ٢٨] إحتياطي نظامي

وفقاً لمتطلبات نظام التأمين في المملكة العربية السعودية، يجب على الشركة تجنب ٢٠٪ من دخل المساهمين كإحتياطي نظامي حتى يساوي هذا الإحتياطي ١٠٠٪ من رأس المال المدفوع. تقوم الشركة بإجراء هذا التحويل على أساس سنوي، إلى الإحتياطي النظامي في ٣١ ديسمبر. في ٣١ ديسمبر ٢٠٢٠م، تم تجنب مبلغ ٨٦٧ مليون ريال سعودي (٣١ ديسمبر ٢٠١٩م: ٧٢٧,٠٩ مليون ريال سعودي) كإحتياطي نظامي وهذا يمثل ٧٢٪ (٣١ ديسمبر ٢٠١٩م: ٦١٪) من رأس المال المدفوع.

### ٢٩] دفعات على أساس السهم

أنشأت الشركة خطة تعويض على أساس الأسهم لأعضاء الإدارة الرئيسيين التي تمنحهم أسهم في الشركة في حال استيفاء شروط خدمة ومستويات خدمة معينة، بموجب نظام الدفع على أساس الأسهم، أطلقت الشركة خططا متنوعة، ومن أهم ميزاتها الآتي:

|  |                                |
|--|--------------------------------|
| تواريخ الاستحقاق                           | بين ديسمبر ٢٠٢٠م وديسمبر ٢٠٢٣م |
| مجموع عدد الأسهم الممنوحة في تاريخ المنح   | ١٩,٤١١                         |
| فترة المنح                                 | ٣-٤ سنوات                      |
| طريقة التسوية                              | حقوق الملكية                   |
| القيمة العادلة للسهم الواحد في تاريخ المنح | بمتوسط ٩٧,٢١ ريال سعودي        |

### ٣٠] دفعات على أساس السهم

بغرض إدارة رأسمال الشركة، يتضمن رأس المال حصص الملكية في رأس المال وجميع إحتياطيات حقوق الملكية الأخرى العائدة للمساهمين. يتم تحديد الأهداف من قبل مجلس إدارة الشركة من أجل الحفاظ على نسب جيدة لرأس المال لدعم الأهداف التجارية للشركة وتحقيق القيمة القصوى للمساهمين. تدير الشركة متطلباتها الرأسمالية عن طريق تقييم مخاطر حالات العجز بين مستويات رأس المال القائمة والمطلوبة على أساس منتظم. يتم تعديل مستويات رأس المال الحالية على ضوء التغيرات في ظروف السوق وخصائص مخاطر أنشطة الشركة. من أجل الحفاظ على هيكل رأس المال أو تعديله، قد تقوم الشركة بتعديل مبلغ توزيعات الأرباح المدفوعة إلى المساهمين أو اصدار أسهم. بلغ إجمالي رأس المال ٣,٨٧٨,٧٩٥ ألف ريال سعودي (٣١ ديسمبر ٢٠١٩م: ٣,٣٩٣,٣٢٢ ألف ريال سعودي).

يرى مجلس الإدارة بأن الشركة التزمت بشكل كامل بالمتطلبات الرأسمالية المفروضة نظامياً خلال سنة التقرير المالي المعلن عنها. لم يتم إجراء أي تغييرات على الأهداف أو السياسات أو الإجراءات المتعلقة بإدارة رأس المال خلال السنوات المنتهية في ٣١ ديسمبر ٢٠٢٠م و٢٠١٩م.

### ٣١] مصروفات عمومية وإدارية

|                       | ٢٠٢٠م (ألف ريال سعودي) | ٢٠١٩م (ألف ريال سعودي) |         |                |                  |
|-----------------------|------------------------|------------------------|---------|----------------|------------------|
|                       | عمليات التأمين         | عمليات المساهمين       | المجموع | عمليات التأمين | عمليات المساهمين |
| تكاليف موظفين         | ٣٩٣,٩٠٣                | -                      | ٣٩٣,٩٠٣ | ٣٥٩,٢٠٠        | -                |
| إيجارات وتكاليف صيانة | ٥١,٣٧٧                 | -                      | ٥١,٣٧٧  | ٢٦,٩٠٨         | -                |
| مصاريف سفر            | ٤,١٩٢                  | -                      | ٤,١٩٢   | ٩,٢٩٥          | -                |
| استهلاك واطفاء        | ٤٧,٢٣٨                 | -                      | ٤٧,٢٣٨  | ٤٨,٢٦٦         | -                |
| مصروفات اتصالات       | ١١,١٥١                 | -                      | ١١,١٥١  | ٧,٦٩٥          | -                |
| مصاريف مجلس إدارة     | -                      | ٥,٢٧٧                  | ٥,٢٧٧   | ٤,٦١٢          | ٤,٦١٢            |
| أخرى                  | ٥٧,٣٣٨                 | ١٥,٠٧٣                 | ٧٢,٤١١  | ٥,٩٣٢          | ٣٥,٠٧٥           |
|                       | ٥٦٥,١٩٩                | ٢٠,٣٥٠                 | ٥٨٥,٥٤٩ | ٤٨٠,٤٥٧        | ١٠,٥٤٤           |

### ٣٢] مصروفات بيع وتسويق

|                              | ٢٠٢٠م ألف ريال سعودي | ٢٠١٩م ألف ريال سعودي |  |  |  |
|------------------------------|----------------------|----------------------|--|--|--|
| تكاليف موظفين                | ٤٧,٨٧٥               | ٤٦,٦٦٣               |  |  |  |
| مصاريف تسويق                 | ٢٤,٨١٦               | ٢٩,٤٩٠               |  |  |  |
| رسوم علامة تجارية (إيضاح ١٩) | ٢٦,٨٩٦               | ٢٣,٦٠٨               |  |  |  |
| أخرى                         | ٦,٨٨٠                | ١,٥٩٥                |  |  |  |
|                              | ١٠٦,٤٦٧              | ١٠٩,٨٥٦              |  |  |  |

|                            |            |
|----------------------------|------------|
| <b>بوبا العربية</b>        | <b>١١٥</b> |
| التقرير السنوي لعام ٢٠٢٠ م |            |

|   |                               |
|---|-------------------------------|
| شركة بوبا العربية للتأمين التعاوني (شركة مساهمة سعودية) | <b>كما في ٣١ ديسمبر ٢٠٢٠م</b> |
|---|-------------------------------|

### ٣٣] إيرادات استثمارات، بالصافي

|   | ٢٠٢٠م (ألف ريال سعودي) | ٢٠١٩م (ألف ريال سعودي) |         |                |                  |
|---|------------------------|------------------------|---------|----------------|------------------|
|   | عمليات التأمين         | عمليات المساهمين       | المجموع | عمليات التأمين | عمليات المساهمين |
| دخل عمولات  | ١٠٩,٥٦٠                | ١٠٢,٩٠٧                | ٢١٢,٤٦٧ | ١١٧,٦٠٥        | ١٠٨,٦٣٥          |
| ربح محقق من استثمارات . بالصافي   | ١١,١٧٠                 | (١١,٢١٨)               | (٤٨)    | ٨,٤٦٨          | (١٢,٤٤٨)         |
| ربح غير محقق من استثمارات محتفظ بها بالقيمة العادلة من خلال قائمة الدخل . بالصافي | ١,٠٥٨                  | (١٨٢)                  | ٨٧٦     | ١١,١٩١         | ١,٥٥٤            |
|   | ١٢١,٧٨٨                | ٩١,٥٠٧                 | ٢١٣,٢٩٥ | ١٣٧,٢٦٤        | ٩٧,٧٤١           |

### ٣٤] ربحية السهم

تم احتساب ربحية السهم الأساسية والمخفضة بقسمة صافي الدخل بعد الزكاة وضريبة الدخل للسنة على المتوسط المرجح لعدد الاسهم العادية الصادرة والقائمة في نهاية السنة.

### ٣٥] إدارة المخاطر

#### (أ) مخاطر التأمين

تقدم الشركة عقود تأمين طبي قصيرة الأجل في المملكة العربية السعودية، وبالتالي فإن أبرز الأخطار التأمينية لدى الشركة يتمثل في مخاطر إحتياطي المطالبات الناشئة نتيجة الفروقات في المطالبات النهائية المقدرة، تتولى الشركة إدارة هذه المخاطر من خلال مراقبة الحركة في المطالبات وأنماط المدفوعات للتأكد من توافر إحتياطيات كافية لتغطية الالتزامات التي تنشأ عن المطالبات. كما يتوافر لدى الشركة خبير (مستشار) اكتوبري خارجي تستعين به الشركة في تنفيذ مراجعات ربع سنوية مستقلة حول مدى ملاءة الإحتياطيات.

تقوم الإدارة بتحويل المخاطر من خلال شراء اتفاقيات إعادة تأمين للحد من المخاطر. إن اتفاقية إعادة التأمين تمثل تغطية أو تحمّل الفائض عن نسبة الخسارة لكل وثيقة تأمين لكل عميل ولكل مطالبة في حال وقوع خسائر.

#### (١) الالتزامات النهائية الناشئة عن المطالبات بموجب عقود التأمين

إن إحتياطيات المطالبات والتي تعتبر العناصر الرئيسية للالتزامات النهائية للشركة هي المبالغ التقديرية للمطالبات القائمة، والمطالبات المتكبدة غير المبلّغ عنها، ومخصصات تسوية المطالبات. إن هذه الإحتياطيات لا تمثل الحسابات الدقيقة ولكنها تمثل التوقعات المبنية على حركة المطالبات السابقة (عدد وحجم مبالغ المطالبات)، وأنماط الدفعات، والتضخم الطبي، وسلوك الأعضاء ، والتأثيرات الموسمية، والعوامل الأخرى.

لدى الشركة محفظة تأمينية كبيرة توفر/تؤدي إلى أنماط مستقرة للمطالبات والتي تقلل نسبياً من مخاطر التقلبات في المطالبات النهائية التقديرية. إن طبيعة الأعمال القصيرة الأجل ترتبط بنبات أعلى للإحتياطيات التقديرية. تقوم الشركة باستمرار بمراجعة كفاية إحتياطيات المطالبات من خلال دراسة التقييمات للفترات السابقة وتقدير كفاية البيانات ومراقبة المطالبات المتأخرة والمعلقة وأنماط السداد. إضافة لذلك، يقوم الخبير الاكتوبري الخارجي بتنفيذ نماذج تقييمية مستقلة بعد التسوية المناسبة مع القوائم المالية للتحقق من كفاية الإحتياطيات.

#### (٢) ترخّز مخاطر التأمين

ينحصر ترخّز المخاطر التأمينية المتعلقة بشكل رئيسي بحملة ووثائق التأمين بشكل رئيسي في المملكة العربية السعودية. إلا أن الشركة ومن خلال استراتيجيتها الاكتتابية، تقوم بالتأكد من تنوّع المحفظة بالشكل المناسب مبعدة تركّز المخاطر في عدد قليل من العقود الكبيرة. إن أعمال الشركة موزعة بشكل تناسبي على جميع مناطق المملكة العربية السعودية وتستهدف الشركة كلاً من قطاعي الشركات والأفراد. إن المحفظة التأمينية غير مركزة في مستوى محدد من المنافع (تنوّع على مستوى مقدمي الخدمة، واقتطاعات مختلفة، وحدود سنوية رئيسية، وحدود سنوية ثانوية).

#### (٣) الاجراءات المستخدمة في تحديد الافتراضات

يعمل فريق التسعير بموجب إجراءات عمليات الاكتتاب لدى الشركة (والمعتمدة من قبل مجلس الإدارة) في تحديد أقساط التأمين أخذاً بعين الاعتبار سجل واقع المطالبات للسنوات السابقة بالنسبة لكل من قطاعات الأعمال الجديدة والأعمال التي يعاد التجديد لها أو الإقرارات الطبية.

تعتمد الافتراضات المستعملة في تحديد إحتياطي المطالبات على الوصول إلى أفضل التقديرات. يتم تقدير المطالبات النهائية باستخدام منحنيات المطالبات والمُعدلة بعوامل التضخم والتأثيرات الموسمية وزيادة الأعضاء وأي عوامل أخرى خارجية أو داخلية يمكن لها أن تؤثر على تكاليف المطالبات. ونظراً لطبيعة أعمال الشركة، فإن الشركة قد تبقى عرضة لمخاطر عدم كفاية إحتياطيات المطالبات وبالتالي فإن التكلفة الفعلية للمطالبات قد تكون أعلى من التقدير الأولي للمطالبات النهائية.

بشكل عام، تخضع تقديرات المطالبات المتكبدة غير المبلّغ عنها لدرجة أعلى من الضبابية مقارنةً بتقديرات المطالبات القائمة التي تم استلامها ولكن لم يتم تسويتها بعد مع مقدمي الخدمة. بالنسبة للمطالبات القائمة تستخدم الشركة المعلومات الواردة في المدفوعات السابقة إلى مقدمي الخدمة في تقدير مبالغ التسوية المتوقعة للمطالبات المقدمة مؤخراً، بجانب استخدام البيانات الرئيسية للموافقات الطبية السابقة في تقدير المطالبات المتكبدة غير المبلّغ عنها. تسعى الشركة إلى تفادي مستويات غير كافية من الإحتياطيات من خلال تطبيق الإجراءات الموضوعة لتحديد إحتياطيات المطالبات واستخدام المعلومات المحدثة من خلال المطالبات المستلمة وبيانات الموافقات الطبية السابقة.



|  |                               |
|--|-------------------------------|
| شركة بوبا العربية للتأمين التعاوني<br>(شركة مساهمة سعودية) | <b>كما في ٣١ ديسمبر ٢٠٢٠م</b> |
|--|-------------------------------|

يتم تحديد المطلوبات من أقساط التأمين بحيث يكفي مجموع مخصصات المطلوبات الأقساط (إحتياطي الأقساط غير المكتسبة وإحتياطي عجز الأقساط . إذا ما انطبق ذلك وحيثما تطلب الأمر . بحسب مدى كفاءة المطلوبات) لتغطية المطالبات المتوقعة المستقبلية والمصروفات المتوقع تحقيقها للوثائق غير المنتهية الصلاحية. يتم تحديد الالتزام المتوقع المستقبلي باستخدام معدل الخسارة للشركة المعدّل بحسب عامل التأثيرات الموسمية ومكونات المحفظة للفترة المتبقية من المستحقات غير المكتسبة. يبين الإيضاح (د)(١) تفاصيل التقديرات للمطالبات القائمة وإحتياطيات عجز الأقساط.

## (٤) تحليل الحساسية

تعتقد الشركة بأن الالتزامات الواقعة عليها جراء المطالبات ملائمة استناداً إلى عقود التأمين القائمة كما في نهاية السنة. إلا أن هذه المبالغ ليست مؤكدة وقد تختلف الدفعات الفعلية عن المطالبات المقدمة في القوائم المالية. إن التزامات مطالبات التأمين حساسة تجاه الافتراضات المختلفة، ولم يكن من الممكن تحديد مدى الحساسية بالنسبة لبعض المتغيرات مثل التغيرات التشريعية أو حيال الضبابية في عملية التقدير.

إن تغييراً افتراضياً بنسبة ٥% في معدل المطالبات . بعد استبعاد إعادة التأمين . يمكن أن يؤثر على صافي الإيرادات من الاكتتاب على النحو التالي:

| ٢٠٢٠م<br>ألف ريال سعودي | ٢٠١٩م<br>ألف ريال سعودي |
|-------------------------|-------------------------|
| ± ٥٣٦,٧٢٤               | ± ٤٦٨,٥٦٥               |

تأثير التغيير في معدل المطالبات بنسبة ٥%

### (ب) مخاطر إعادة التأمين

لدى الشركة اتفاقية إعادة تأمين من أجل تقليص تعرضها للخسائر من خلال نقل مخاطر التأمين. إن اتفاقية إعادة التأمين تقوم على أساس الفائض عن الخسارة لكل وثيقة تأمين لكل عميل ولكل مطالبة في حال وقوع الخسائر. إن هذه الاتفاقية تحمي الشركة من المطالبات الكبيرة من خلال أقساط إعادة تأمين معقولة إذا أخذنا بعين الاعتبار الأداء والحجم المستقر للمحفظة التأمينية.

يتم اختيار شركات إعادة التأمين باستخدام الضوابط التالية:

- يجب على جميع شركات إعادة التأمين استيفاء الحد الأدنى من التصنيفات الائتمانية المقبولة لدى البنك المركزي السعودي وهو المستوى BBB (تصنيف أس آند بي) كحد أدنى.
- يجب أن يقوم مجلس إدارة الشركة بمراجعة بيانات شركات إعادة التأمين واعتماد الاتفاقية.

إن عقود إعادة التأمين المُسندة لا تعفي الشركة من التزاماتها تجاه حملة وثائق التأمين وبالتالي تبقى الشركة مسؤولة عن جزء من المطالبات القائمة المُعاد التأمين عليها بمقدار عجز شركة إعادة التأمين في الوفاء بالتزاماتها بموجب اتفاقيات إعادة التأمين.

## (ج) مخاطر السوق

مخاطر السوق هي مخاطر تقلبات أسواق المال وتأثيرها على القيمة العادلة على التدفقات النقدية المتوقعة للأدوات المالية. تقوم الشركة بتطبيق سياسات تتطلب منها توزيع الموجودات على عدة أنواع من الموجودات والالتزام بالحدود الجغرافية والعملات للتأكد من احتواء مخاطر السوق وإبقاء المخاطر في أدنى المستويات.

يقوم مجلس الإدارة بتحديد مستوى تقبّل المخاطر بشكل خلي في إطار مستوى معقول لا يؤثر على نتائج عمليات الشركة. تقوم الإدارة بإعداد تقارير شهرية وربع سنوية توضح فيها رةعة أنشطتها وحدود المخاطر للتأكد من توافر الرقابة الملائمة والتماشي مع التوجيهات المعتمدة. تقوم الإدارة بتقييم مستمر للتطورات في الأسواق ذات الصلة لضمان مراقبة مخاطر السوق والتخفيف من حدتها على الموجودات والأدوات المالية.

تتكون مخاطر السوق من: مخاطر أسعار الفائدة، ومخاطر الأسعار، ومخاطر العملة.

## < القوائم المالية | الإيضاحات حول القوائم المالية

|  |                               |
|--|-------------------------------|
| شركة بوبا العربية للتأمين التعاوني<br>(شركة مساهمة سعودية) | <b>كما في ٣١ ديسمبر ٢٠٢٠م</b> |
|--|-------------------------------|

## (١) مخاطر أسعار الفائدة

تنشأ مخاطر أسعار الفائدة من احتمالية تغيّر القيمة العادلة للأدوات المالية أو التدفقات النقدية المتوقعة نتيجة التغيرات في أسعار العمولة. تراقب الشركة باستمرار التطورات على الصعيد الدولي والمحلي في أسعار العملات وتقوم على ضوء ذلك بتحديد آجال ودائعها واستثماراتها في الصكوك.

يوجد مواعيد استحقاق مختلفة للاستثمارات في الودائع والصكوك من أجل تعظيم عوائد الاستثمار والتأكد من استيفاء متطلبات السيولة. فيما يلي تفاصيل مواعيد استحقاق الأدوات المالية التي يترتب عليها عمولة كما في ٣١ ديسمبر:

| ٢٠٢٠م (ألف ريال سعودي) |                         |                    |                 |           |
|------------------------|-------------------------|--------------------|-----------------|-----------|
| أقل من ٣ أشهر          | من ٣ أشهر إلى سنة واحدة | من سنة إلى ٣ سنوات | أكثر من ٣ سنوات | المجموع   |
| ٦٦٨,٥٥٥                | ١,١١,٥٠٠                | ٦٥,٠٠٩٤            | ٣٩٣,٠٢٤         | ٢,٧٢٣,١٧٣ |
| ١٢٥,٠٠٠                | ٨٦,٣٠٤                  | ٤٠,١٨٤             | ١,٢٩٦,١٩٢       | ١,٩١٢,٦٨٠ |
| ٧٩٣,٥٥٥                | ١,٠٩٧,٨٠٤               | ١,٠٥٥,٢٧٨          | ١,٦٨٩,٢١٦       | ٤,٦٣٥,٨٥٣ |

| ٢٠١٩م (ألف ريال سعودي) |                         |                    |                 |           |
|------------------------|-------------------------|--------------------|-----------------|-----------|
| أقل من ٣ أشهر          | من ٣ أشهر إلى سنة واحدة | من سنة إلى ٣ سنوات | أكثر من ٣ سنوات | المجموع   |
| ١١٠٩,٠٨٧               | ١,٨٩٩,٧٧١               | ١,٦٦٢,٠٠٠          | ٣٩٣,١١٨         | ٥,٠٦٣,٩٧٦ |
| ٨٤,٤١٦                 | ٢٣٥,٢٧١                 | ٣٠٨,٩٦٩            | ٧٧٣,٦٧٧         | ١,٤٠٢,٣٣٣ |
| ١,١٩٣,٥٠٣              | ٢,١٣٥,٠٤٢               | ١,٩٧٠,٩٦٩          | ١,١٦٦,٧٩٥       | ٦,٤٦٦,٣٠٩ |

## (٢) مخاطر الأسعار

مخاطر السعر هي احتمالية تقلّب القيمة العادلة للأدوات المالية بسبب التطورات المتعلقة بأداة مالية محددة أو العوامل المؤثرة على كامل السوق التي يتم فيها تداول الأداة المالية.

بلغ إجمالي استثمارات الشركة المعرضة لمخاطر أسعار السوق مبلغ ٦,٠٢٩ مليون ريال سعودي (٢٠١٩م: ١,٨٤١ مليون ريال سعودي). تقوم الشركة بإدارة هذه المخاطر من خلال الدراسة المناسبة لكل أداة مالية قبل الاستثمار فيها مع الحفاظ على حدود المخاطر الواردة في التوجيهات لتقليص التأثير المحتمل من تقلبات السوق على المحفظة الكلية للشركة.

إن تغييراً افتراضياً بنسبة 1٠% زيادة أو نقص في أسعار السوق لاستثمارات الشركة على ربحها قد يكون على النحو التالي:

| ٢٠٢٠ | ٢٠١٩ | التغيّر في القيمة العادلة % | التأثير على ربح الشركة<br>ألف ريال سعودي |
|------|------|-----------------------------|--|
|      |      | + / - ١٠                    | ٢٢,٣٧٨                                   |
|      |      | + / - ١٠                    | ± ٢٦,٩٥٢                                 |

يستند تحليل الحساسية المعروض أعلاه على الاستثمارات المصنفة بالقيمة العادلة من خلال قائمة الدخل والتي تؤثر مباشرةً على ربح الشركة.

### (٣) مخاطر العملة

مخاطر العملة هي احتمالية تقلّب قيمة أداة مالية بسبب التغيرات في أسعار الصرف الأجنبي. تنحصر تعاملات الشركة بشكل رئيسي في الريال السعودي والدولار الأمريكي. وبما أن الريال السعودي مرتبط بالدولار الأمريكي، فإن مخاطر الصرف الأجنبي محدودة.

شركة بوبا العربية للتأمين التعاوني  
(شركة مساهمة سعودية) **كما في ٣١ ديسمبر ٢٠٢٠م**

#### (د) مخاطر الائتمان

مخاطر الائتمان هي احتمالية إخفاق طرف في أداة مالية في الوفاء بالتزام ما والتسبب في تكبد الطرف الآخر خسارة مالية.

تعمل الشركة على إدارة مخاطر الائتمان المتعلقة بالعملاء من خلال اتباع سياسة مراقبة الائتمان لدى الشركة ومراقبة الذمم المدينة القائمة بصفة مستمرة من أجل تقليص حجم مخاطر التعرض لديون معدومة. تقوم الإدارة بتقدير مخصص انخفاض القيمة على أساس كل حالة على حدة. بالإضافة إلى المخصصات المحددة، تقوم الشركة بقر مخصص إضافي للمحفظه، يتم تقديره على أساس تجميعي. بناءً على أعمار أقساط التأمين المستحقة القبض. كما تعمل الشركة على الحد من مخاطر الائتمان المتعلقة بالأطراف المقابلة الأخرى من خلال وضع الودائع والاستثمارات لدى مؤسسات مالية مرموقة. وتقوم الشركة بإبرام عقود إعادة تأمين مع جهات ذات تصنيف ائتماني عالي (مصنفة A أو أعلى).

يبين الجدول التالي المخاطر القصوى للائتمان بحسب فئة الأصل المالي:

|   | ٢٠٢٠م<br>ألف ريال سعودي | ٢٠١٩م<br>ألف ريال سعودي |
|---|-------------------------|-------------------------|
| النقد وما في حكمه                                     | ٦٣٣,٢٥١                 | ٦٦٥,٧٠٩                 |
| أقساط تأمين مدينة، بالصافي                            | ١,٣٢٠,٠٤٣               | ١,٦٨٩,٣٧٧               |
| حصة معيدي التأمين في المطالبات القائمة                | ١,٤٧٥                   | ١,٢١٨                   |
| حصة معيدي التأمين في المطالبات المتكبدة غير مبلغ عنها | ٦,٤٦١                   | ٣,٩٧٢                   |
| استثمارات   | ٦,٢٢٩,٤٤٦               | ١,٨٤٠,٨٣٢               |
| موجودات أخرى  | ١,٩٩٣١                  | ٢٠٧,٨٠٤                 |
| ودائع لأجل  | ٢,٧٢٣,١٧٣               | ٥٠,٦٣,٩٧٦               |
| وديعة نظامية  | ١٢,٠٠٠                  | ١٢,٠٠٠                  |
| إيرادات مستحقة على وديعة نظامية                       | ١٣,٨٠٦                  | ١٠,٨٢٠                  |
|   | <b>١٠,٩٥٧,٥٨٦</b>       | <b>٩,٦٠٣,٧٠٨</b>        |

يبين الجدول التالي المعلومات الخاصة بمخاطر الائتمان التي تتعرض لها الشركة بترتيب الموجودات بناءً على التصنيف الائتماني للأطراف المقابلة. تتضمن تصنيفات الائتمان درجات تصنيف تبدأ من (AAA) إلى (BBB-) (بحسب تصنيف وكالة أس أند بي) و/أو (Aaa) إلى (Baa3) (بحسب تصنيف وكالة موديز). إن أي درجة أقل مما ورد أنفاً تعتبر درجة غير استثمارية وهي عرضة لنسبة أعلى في التعثر.

|   | ٢٠٢٠م (ألف ريال سعودي) |                  |                |
|---|------------------------|------------------|----------------|
|   | درجة استثمارية         | لم تنخفض قيمتها  | انخفضت قيمتها  |
| النقد وما في حكمه                                     | ٦٣٣,٢٥١                | -                | -              |
| أقساط تأمين مدينة، بالصافي                            | -                      | ١,١٤٦,٣٤٢        | ١٧٣,٧٠١        |
| حصة معيدي التأمين في المطالبات القائمة                | ١,٤٧٥                  | -                | -              |
| حصة معيدي التأمين في المطالبات المتكبدة غير مبلغ عنها | ٦,٤٦١                  | -                | -              |
| استثمارات   | ٦,٢٢٩,٤٤٦              | -                | -              |
| ذمم مدينة أخرى  | ١,٩٩٣١                 | -                | -              |
| ودائع لأجل  | ٢,٧٢٣,١٧٣              | -                | -              |
| وديعة نظامية  | ١٢,٠٠٠                 | -                | -              |
| إيرادات مستحقة على وديعة نظامية                       | ١٣,٨٠٦                 | -                | -              |
|   | <b>٩,٦٣٧,٥٤٣</b>       | <b>١,١٤٦,٣٤٢</b> | <b>١٧٣,٧٠١</b> |

شركة بوبا العربية للتأمين التعاوني  
(شركة مساهمة سعودية) **كما في ٣١ ديسمبر ٢٠٢٠م**

| ٢٠١٩م (ألف ريال سعودي)                                |                  |                |                  |
|---|------------------|----------------|------------------|
| درجة غير استثمارية                                    |                  |                |                  |
| درجة استثمارية  | لم تنخفض قيمتها  | انخفضت قيمتها  | المجموع          |
| النقد وما في حكمه                                     | -                | -              | ٦٦٥,٧٠٩          |
| أقساط تأمين مدينة، بالصافي                            | ١,١٧٧,٩١٢        | ٥١١,٤٦٥        | ١,٦٨٩,٣٧٧        |
| حصة معيدي التأمين في المطالبات القائمة                | -                | -              | ١,٢١٨            |
| حصة معيدي التأمين في المطالبات المتكبدة غير مبلغ عنها | -                | -              | ٣,٩٧٢            |
| استثمارات   | -                | -              | ١,٨٤٠,٨٣٢        |
| ذمم مدينة أخرى  | -                | -              | ٢٠٧,٨٠٤          |
| ودائع لأجل  | -                | -              | ٥٠,٦٣,٩٧٦        |
| وديعة نظامية  | -                | -              | ١٢,٠٠٠           |
| إيرادات مستحقة على وديعة نظامية                       | -                | -              | ١٠,٨٢٠           |
|   | <b>١,١٧٧,٩١٢</b> | <b>٥١١,٤٦٥</b> | <b>٩,٦٠٣,٧٠٨</b> |

#### (هـ) مخاطر السيولة

مخاطر السيولة هي المخاطر المتمثلة في مواجهة الشركة صعوبة في الالتزام بالمطلوبات المالية عند استحقاقها. تتم مراقبة احتياجات الشركة من السيولة على أساس شهري وتعمل الإدارة على التأكد من توفر أموال كافية لمقابلة أي التزامات حال نشوئها.

لقد تم استثناء أقساط التأمين غير المكتسبة من التحليل حيث تعتبر التزام غير تعاقدي. يلخص الجدول التالي مواعيد استحقاق المطلوبات المالية للشركة بناءً على الالتزامات التعاقدية غير المخضومة المتوقعة:

|   | ٢٠٢٠م (ألف ريال سعودي) |                   |                  |
|---|------------------------|-------------------|------------------|
|   | حتى سنة واحدة          | أكثر من سنة واحدة | المجموع          |
| مصرفات مستحقة الدفع ومطلوبات أخرى             | ٥٤٠,٤٥٠                | ١٣٥,٦٠٠           | ٦٧٦,٠٥٠          |
| فائض عمليات التأمين مستحقة الدفع              | ٢٠٠,٣٩١                | -                 | ٢٠٠,٣٩١          |
| أرصدة إعادة تأمين مستحقة الدفع                | ٤,٨٧٣                  | -                 | ٤,٨٧٣            |
| مطالبات قائمة                                 | ٤٤٦,٥١٩                | -                 | ٤٤٦,٥١٩          |
| مطالبات متكبدة غير مبلغ عنها                  | ١,٣٧٨,٢٩٤              | -                 | ١,٣٧٨,٢٩٤        |
| إحتياطي عجز أقساط التأمين                     | ٢٦٣,٧٥١                | -                 | ٢٦٣,٧٥١          |
| إحتياطي تسوية المطالبات                       | ٢٠,٧٥٥                 | -                 | ٢٠,٧٥٥           |
| مستحقات لجهات ذات علاقة                       | ١٠٨,٥٢١                | -                 | ١٠٨,٥٢١          |
| مخصص مكافأة نهاية الخدمة                      | ١٣,٧٤٦                 | ١٢٦,٢٦٦           | ١٤٠,٠١٢          |
| مخصص زكاة وضريبة دخل                          | ٨٣,٩٥١                 | ٢٣٣,٢٤٨           | ٣١٧,١٩٩          |
| عمولات مستحقة الدفع إلى البنك المركزي السعودي | -                      | ١٣,٨٠٦            | ١٣,٨٠٦           |
|   | <b>٣,٠٦١,٢٥١</b>       | <b>٥٠٨,٩٢٠</b>    | <b>٣,٥٧٠,١٧١</b> |



شركة بوبا العربية للتأمين التعاوني  
(شركة مساهمة سعودية) **كما في ٣١ ديسمبر ٢٠٢٠م**

< القوائم المالية | الإيضاحات حول القوائم المالية

|   | ٢٠١٩م (ألف ريال سعودي) |               |
|---|------------------------|---------------|
|   | أكثر من سنة واحدة      | حتى سنة واحدة |
| مصروفات مستحقة الدفع ومطلوبات أخرى            | ٦٨,٢٦٢                 | ٣٨٠,٤٢٥       |
| فائض عمليات التأمين مستحقة الدفع              | –                      | ١٦٨,٤٥٤       |
| أرصدة إعادة تأمين مستحقة الدفع                | –                      | ٥٤,٤١٣        |
| مطالبات قائمة                                 | –                      | ٤٥١,٧٨٨       |
| مطالبات متكبدة غير مبلغ عنها                  | –                      | ١,١٥٧,٤٢٨     |
| إحتياطي تسوية المطالبات                       | –                      | ١٨,٤٩٢        |
| مستحقات لجهات ذات علاقة                       | –                      | ٧٨,٨٤٨        |
| مخصص مكافأة نهاية الخدمة                      | ٨٠,٢٩٨                 | ١٦,٠٤٣        |
| زكاة وضريبة دخل                               | ٢٢٤,٧٣١                | ٤٩,٩٧٨        |
| عمولات مستحقة الدفع إلى البنك المركزي السعودي | ١٠,٨٢٠                 | –             |
|   | ٣٨٤,١١١                | ٢,٣٧٥,٨٦٩     |
|   | ٢,٧٥٩,٩٨٠              |               |

#### (و) وضع السيولة

إن جميع الموجودات، باستثناء الاستثمارات والتجهيزات والأثاث وأصول حق الاستخدام والموجودات غير الملموسة والشهرة والوديعة النظامية والإيرادات المستحقة على الوديعة النظامية، من المتوقع أن يتم استردادها أو تسويتها قبل سنة واحدة. تستحق ودائع الأجل بمبلغ ١,٦٨٠ مليون ريال سعودي (٣١ ديسمبر ٢٠١٩م: ٣,٣٢٤ مليون ريال سعودي) خلال سنة واحدة وأما الأرصدة المتبقية فتستحق بعد سنة واحدة.

ليست أي من المطلوبات المالية في قائمة المركز المالي مبنية على أساس التدفقات النقدية المخصومة، باستثناء مكافأة نهاية الخدمة، وجميعها مستحقة الدفع على الأساس المبين أعلاه. لا توجد فروقات بين مواعيد الاستحقاق التعاقدية والمتوقعة للمطلوبات المالية للشركة.

#### (ز) مخاطر التشغيل

مخاطر التشغيل هي احتمالية نشوء خسائر مباشرة أو غير مباشرة من سلسلة عريضة من الأسباب المرتبطة بإجراءات التشغيل وعمليات تقنية المعلومات والبنية التحتية المساندة لعمليات الشركة سواء كانت داخلية في نطاق الشركة أو خارجية على مستوى مقدمي الخدمة. يمتأى عن مخاطر الائتمان والسوق والسيولة. مثل تلك العوامل التي قد تنشأ جراء متطلبات نظامية. تنشأ مخاطر التشغيل من خلال جميع أنشطة الشركة.

الهدف الرئيسي للشركة هو إدارة مخاطر التشغيل من أجل إيجاد توازن بين الحد من الخسائر المالية والاضرار بسمعة الشركة مع تحقيق أهدافها الاستثمارية من خلال تحقيق عوائد للمستثمرين. إن المسؤولية الرئيسية في تطوير وتنفيذ الضوابط على مخاطر التشغيل تقع على عاتق مجلس إدارة الشركة. وهذه المسؤولية تتضمن الضوابط في المجالات التالية:

- متطلبات الفصل الملائم بين المهام على مستوى الوظائف والأدوار والمسئوليات.
- متطلبات التسوية ومراقبة المعاملات.
- الالتزام بالمتطلبات النظامية القانونية.
- توثيق الضوابط والإجراءات.
- متطلبات التقييم الدوري لمخاطر التشغيل ومدى كفاية الضوابط والإجراءات لمواجهة المخاطر.
- المعايير الأخلاقية ومعايير الأعمال.
- سياسات وإجراءات التخفيف من مستوى المخاطر.

< القوائم المالية | الإيضاحات حول القوائم المالية

شركة بوبا العربية للتأمين التعاوني  
(شركة مساهمة سعودية) **كما في ٣١ ديسمبر ٢٠٢٠م**

### ٣٦ المعلومات الإضافية

#### قائمة المركز المالي

|   | ٢٠٢٠م                         |                             |                        | ٢٠١٩م                         |                             |                        |
|---|-------------------------------|-----------------------------|------------------------|-------------------------------|-----------------------------|------------------------|
|   | عمليات التأمين ألف ريال سعودي | عمليات المسا ألف ريال سعودي | المجموع ألف ريال سعودي | عمليات التأمين ألف ريال سعودي | عمليات المسا ألف ريال سعودي | المجموع ألف ريال سعودي |
| <b>الموجودات</b>                                      |                               |                             |                        |                               |                             |                        |
| النقد وما في حكمه                                     | ١٩٥,٢٣٢                       | ٤٣٨,٠١٩                     | ٦٣٣,٢٥١                | ٤٤٦,٩٤٢                       | ٢١٨,٧٦٧                     | ٦٦٥,٧٠٩                |
| أقساط تأمين مدينة، بالصافي                            | ١,٣٢٠,٠٤٣                     | –                           | ١,٣٢٠,٠٤٣              | ١,٦٨٩,٣٧٧                     | –                           | ١,٦٨٩,٣٧٧              |
| حصة معيدي التأمين في الأقساط غير المكتسبة             | ٢٠,١٠٨                        | –                           | ٢٠,١٠٨                 | ٢٠,٦٢٥                        | –                           | ٢٠,٦٢٥                 |
| حصة معيدي التأمين في المطالبات القائمة                | ١,٤٧٥                         | –                           | ١,٤٧٥                  | ١,٢١٨                         | –                           | ١,٢١٨                  |
| حصة معيدي التأمين في المطالبات المتكبدة غير مبلغ عنها | ٦,٤٦١                         | –                           | ٦,٤٦١                  | ٣,٩٧٢                         | –                           | ٣,٩٧٢                  |
| تكاليف اقتناء واثق مؤجلة                              | ٦٨,٢١٤                        | –                           | ٦٨,٢١٤                 | ١٣٤,٠٢٢                       | –                           | ١٣٤,٠٢٢                |
| استثمارات   | ٣,٥٦٨,١٨١                     | ٢,٤٦١,٢٦٥                   | ٦,٠٢٩,٤٤٦              | ٧٢٥,٥٥١                       | ١,١١٥,٢٨١                   | ١,٨٤٠,٨٣٢              |
| مبالغ مدفوعة مقدماً وموجودات أخرى                     | ١١٨,٤٠٤                       | ٤٠,٠٥٦                      | ١٥٨,٤٦٠                | ٢٢٢,٤٢٤                       | ٥٤,٢١٩                      | ٢٧٦,٦٤٣                |
| ودائع لأجل  | ١,٥٩٨,٠٥٥                     | ١,١٢٥,١١٨                   | ٢,٧٢٣,١٧٣              | ٣,٣٤٧,٩٦٥                     | ١,٧١٦,١١                    | ٥,٠٦٣,٩٧٦              |
| تجهيزات وأثاث وأصول حق استخدام، بالصافي               | –                             | ٢٠٤,٠١٩                     | ٢٠٤,٠١٩                | –                             | ١٦٩,٤٤١                     | ١٦٩,٤٤١                |
| موجودات غير ملموسة، بالصافي                           | –                             | ٦١,٩٥٨                      | ٦١,٩٥٨                 | –                             | ٥٦,٢٤٥                      | ٥٦,٢٤٥                 |
| موجودات ضريبة مؤجلة                                   | –                             | ٣٧,٩٤١                      | ٣٧,٩٤١                 | –                             | ٣٠,٢١٦                      | ٣٠,٢١٦                 |
| الشهرة  | –                             | ٩٨,٠٠٠                      | ٩٨,٠٠٠                 | –                             | ٩٨,٠٠٠                      | ٩٨,٠٠٠                 |
| وديعة نظامية  | –                             | ١٢,٠٠٠                      | ١٢,٠٠٠                 | –                             | ١٢,٠٠٠                      | ١٢,٠٠٠                 |
| عمولات مستحقة على وديعة نظامية                        | –                             | ١٣,٨٠٦                      | ١٣,٨٠٦                 | –                             | ١٠,٨٢٠                      | ١٠,٨٢٠                 |
| <b>مجموع الموجودات</b>                                | <b>٦,٨٩٦,١٧٣</b>              | <b>٤,٦٠٠,١٨٢</b>            | <b>١١,٤٩٦,٣٥٥</b>      | <b>٦,٥٩٢,٠٩٦</b>              | <b>٣,٥٨٩,٠٠٠</b>            | <b>١٠,١٨١,٠٩٦</b>      |

|   | المطلوبات        |                |                  | المطلوبات        |                |                  |
|---|------------------|----------------|------------------|------------------|----------------|------------------|
| مصروفات مستحقة الدفع ومطلوبات أخرى            | ٥٣٤,٢٠١          | ١٤١,٨٤٩        | ٦٧٦,٠٥٠          | ٣٥٢,٧٩٨          | ٩٥,٨٨٩         | ٤٤٨,٦٨٧          |
| فائض عمليات التأمين مستحق الدفع               | ٢٠٠,٣٩١          | –              | ٢٠٠,٣٩١          | ١٦٨,٤٥٤          | –              | ١٦٨,٤٥٤          |
| أرصدة إعادة تأمين مستحقة الدفع                | ٤,٨٧٣            | –              | ٤,٨٧٣            | ٥٤,٤١٣           | –              | ٥٤,٤١٣           |
| أقساط تأمين غير مكتسبة                        | ٤,٠٢٣,٣٣١        | –              | ٤,٠٢٣,٣٣١        | ٤,٣٧٦,٢١٩        | –              | ٤,٣٧٦,٢١٩        |
| مطالبات قائمة                                 | ٤٤٦,٥١٩          | –              | ٤٤٦,٥١٩          | ٤٥١,٧٨٨          | –              | ٤٥١,٧٨٨          |
| مطالبات متكبدة غير مبلغ عنها                  | ١,٣٧٨,٢٩٤        | –              | ١,٣٧٨,٢٩٤        | ١,١٥٧,٤٢٨        | –              | ١,١٥٧,٤٢٨        |
| إحتياطي عجز أقساط التأمين                     | ٢٦٣,٧٥١          | –              | ٢٦٣,٧٥١          | –                | –              | –                |
| إحتياطي تسوية المطالبات                       | ٢٠,٧٥٥           | –              | ٢٠,٧٥٥           | ١٨,٤٩٢           | –              | ١٨,٤٩٢           |
| مستحقات لجهات ذات علاقة                       | –                | ١٠٨,٥٢١        | ١٠٨,٥٢١          | –                | ٧٨,٨٤٨         | ٧٨,٨٤٨           |
| مخصص مكافأة نهاية الخدمة                      | –                | ١٤,٠١٢         | ١٤,٠١٢           | –                | ٩٦,٣٤١         | ٩٦,٣٤١           |
| مخصص زكاة وضريبة دخل                          | –                | ٣١٧,١٩٩        | ٣١٧,١٩٩          | –                | ٢٧٤,٧٠٩        | ٢٧٤,٧٠٩          |
| عمولات مستحقة الدفع إلى البنك المركزي السعودي | –                | ١٣,٨٠٦         | ١٣,٨٠٦           | –                | ١٠,٨٢٠         | ١٠,٨٢٠           |
| <b>مجموع المطلوبات</b>                        | <b>٦,٨٧٢,١١٥</b> | <b>٧٢١,٣٨٧</b> | <b>٧,٥٩٣,٥٠٢</b> | <b>٦,٥٧٩,٥٩٢</b> | <b>٥٥٦,٦٠٧</b> | <b>٧,١٣٦,١٩٩</b> |

|   | حقوق الملكية     |                  |                   | حقوق الملكية     |                  |                   |
|---|------------------|------------------|-------------------|------------------|------------------|-------------------|
| راس المال                                   | ١,٢٠٠,٠٠٠        | ١,٢٠٠,٠٠٠        | ١,٢٠٠,٠٠٠         | –                | ١,٢٠٠,٠٠٠        | ١,٢٠٠,٠٠٠         |
| إحتياطي نظامي                               | ٨٦٧,٠٩٦          | ٨٦٧,٠٩٦          | ٨٦٧,٠٩٦           | –                | ٧٢٧,٨٧١          | ٧٢٧,٨٧١           |
| دفعات على أساس السهم                        | ٣٢,٨٠٠           | ٣٢,٨٠٠           | ٣٢,٨٠٠            | –                | ٢٥,٥٢٥           | ٢٥,٥٢٥            |
| أسهم محتفظ بها بموجب برنامج أسهم الموظفين   | (٤٨,٧٧٩)         | (٤٨,٧٧٩)         | (٤٨,٧٧٩)          | –                | (٥٧,٥٣٨)         | (٥٧,٥٣٨)          |
| أرباح مبقاه                                 | ١,٦٨٤,٠٠٣        | ١,٦٨٤,٠٠٣        | ١,٦٨٤,٠٠٣         | –                | ١,٢٢٨,٩٧٣        | ١,٢٢٨,٩٧٣         |
| إحتياطي إعادة قياس مخصص مكافأة نعاية الخدمة | (٣١,١٧٣)         | (٣١,١٧٣)         | (٣١,١٧٣)          | –                | (١٠,٤٧٣)         | (١٠,٤٧٣)          |
| إحتياطي القيمة العادلة للاستثمارات          | ١٧٤,٨٤٨          | ١٧٤,٨٤٨          | ١٧٤,٨٤٨           | ١٢,٥٠٤           | ١٨,٠٣٥           | ٣٠,٥٣٩            |
| <b>مجموع حقوق الملكية</b>                   | <b>٢٤٠,٥٠٨</b>   | <b>٣,٨٧٨,٧٩٥</b> | <b>٣,٩٠٢,٨٥٣</b>  | <b>١٢,٥٠٤</b>    | <b>٣,٠٣٢,٣٩٣</b> | <b>٣,٠٤٤,٨٩٧</b>  |
| <b>مجموع المطلوبات وحقوق الملكية</b>        | <b>٦,٨٩٦,١٧٣</b> | <b>٤,٦٠٠,١٨٢</b> | <b>١١,٤٩٦,٣٥٥</b> | <b>٦,٥٩٢,٠٩٦</b> | <b>٣,٥٨٩,٠٠٠</b> | <b>١٠,١٨١,٠٩٦</b> |

شركة بوبا العربية للتأمين التعاوني  
(شركة مساهمة سعودية) | كما في ٣١ ديسمبر ٢٠٢٠ م

### قائمة الدخل

| ٢٠٢٠ م  |                                    | ٢٠١٩ م                    |                                  |                                    |                           |
|---|------------------------------------|---------------------------|----------------------------------|------------------------------------|---------------------------|
| عمليات التأمين<br>ألف ريال سعودي                                  | عمليات المساهمين<br>ألف ريال سعودي | المجموع<br>ألف ريال سعودي | عمليات التأمين<br>ألف ريال سعودي | عمليات المساهمين<br>ألف ريال سعودي | المجموع<br>ألف ريال سعودي |
| <b>الإيرادات</b>  |                                    |                           |                                  |                                    |                           |
| إجمالي الأقساط المكتتبة   | ١٠,٤٤٧,٣٥٣                         | -                         | ١٠,٤١٠,٨٦٨                       | ١,٤٤٧,٣٥٣                          | ١٠,٤١٠,٨٦٨                |
| أقساط صادرة لمعيدي التأمين - محلياً                               | (٥,٩٥٣)                            | -                         | (١,٣٧٧)                          | (٥,٩٥٣)                            | (١,٣٧٧)                   |
| أقساط صادرة لمعيدي التأمين - دولياً                               | (٥٩,٢٨٩)                           | -                         | (٩٥,٤١٧)                         | (٥٩,٢٨٩)                           | (٩٥,٤١٧)                  |
| <b>صافي الأقساط المكتتبة</b>                                      | <b>١٠,٣٨٢,١١١</b>                  | <b>-</b>                  | <b>١٠,٣١٤,٠٧٤</b>                | <b>١٠,٣٨٢,١١١</b>                  | <b>١٠,٣١٤,٠٧٤</b>         |
| التغيرات في الأقساط غير المكتتبة، بالصافي                         | ٣٥٢,٣٧١                            | -                         | (٩٣٣,٧٨٣)                        | ٣٥٢,٣٧١                            | (٩٣٣,٧٨٣)                 |
| <b>صافي الأقساط المكتتبة</b>                                      | <b>١٠,٧٣٤,٤٨٢</b>                  | <b>-</b>                  | <b>٩,٣٨٠,٢٩١</b>                 | <b>١٠,٧٣٤,٤٨٢</b>                  | <b>٩,٣٨٠,٢٩١</b>          |
| <b>تكاليف ومصروفات الاكتتاب</b>                                   |                                    |                           |                                  |                                    |                           |
| إجمالي المطالبات المدفوعة   | (٨,٢٦٢,٠٥٠)                        | -                         | (٧,٦٥٥,٠٧٨)                      | (٨,٢٦٢,٠٥٠)                        | (٧,٦٥٥,٠٧٨)               |
| حصة معيدي التأمين في المطالبات المدفوعة                           | ٢٠,٩٨٧                             | -                         | ٥٨,٦٣٢                           | ٢٠,٩٨٧                             | ٥٨,٦٣٢                    |
| <b>صافي المطالبات المدفوعة</b>                                    | <b>(٨,٢٤١,٠٦٣)</b>                 | <b>-</b>                  | <b>(٧,٥٩٦,٤٤٦)</b>               | <b>(٨,٢٤١,٠٦٣)</b>                 | <b>(٧,٥٩٦,٤٤٦)</b>        |
| التغيرات في المطالبات القائمة                                     | ٥,٢٦٩                              | -                         | ١٠,٣٣٧                           | ٥,٢٦٩                              | ١٠,٣٣٧                    |
| التغيرات في المطالبات المتكبدة غير المبلغ عنها                    | (٢٢٠,٨٦٦)                          | -                         | (٢٢٠,٨٦٦)                        | (٢٢٠,٨٦٦)                          | (٢٠٩,٣٠٥)                 |
| التغيرات في احتياطي عجز أقساط التأمين                             | (٢٦٣,٧٥١)                          | -                         | -                                | (٢٦٣,٧٥١)                          | -                         |
| التغيرات في احتياطي تسوية المطالبات                               | (٢,٢٦٣)                            | -                         | ٩٠٨                              | (٢,٢٦٣)                            | ٩٠٨                       |
| التغير في حصة معيدي التأمين من المطالبات القائمة                  | ٢٥٧                                | -                         | ٨٨٢                              | ٢٥٧                                | ٨٨٢                       |
| التغير في حصة معيدي التأمين من المطالبات المتكبدة غير المبلغ عنها | ٢,٤٨٩                              | -                         | ١,٢٩٤                            | ٢,٤٨٩                              | ١,٢٩٤                     |
| <b>صافي المطالبات المتكبدة</b>                                    | <b>(٨,٧١٩,٩٢٨)</b>                 | <b>-</b>                  | <b>(٧,٧٤٩,٢٩٧)</b>               | <b>(٨,٧١٩,٩٢٨)</b>                 | <b>(٧,٧٤٩,٢٩٧)</b>        |
| تكاليف اقتناء الوثائق   | (٦٣٠,٧٣٤)                          | -                         | (٤٦٣,٥٤٢)                        | (٦٣٠,٧٣٤)                          | (٤٦٣,٥٤٢)                 |
| <b>مجموع تكاليف ومصروفات الاكتتاب</b>                             | <b>(٩,٣٥٠,٦٦٢)</b>                 | <b>-</b>                  | <b>(٨,٢١٢,٨٣٩)</b>               | <b>(٩,٣٥٠,٦٦٢)</b>                 | <b>(٨,٢١٢,٨٣٩)</b>        |
| <b>صافي نتائج الاكتتاب</b>  | <b>١,٣٨٣,٨٢٠</b>                   | <b>-</b>                  | <b>١,١٥٨,٤٥٢</b>                 | <b>١,٣٨٣,٨٢٠</b>                   | <b>١,١٥٨,٤٥٢</b>          |
| <b>(مصروفات) / إيرادات تشغيلية أخرى</b>                           |                                    |                           |                                  |                                    |                           |
| مخصص أقساط تأمين مدينة مشكوك في تحصيلها                           | (٢٨,٧٧٠)                           | -                         | (٣١,٩٠٧)                         | (٢٨,٧٧٠)                           | (٣١,٩٠٧)                  |
| مصروفات عمومية وإدارية  | (٥٦٥,١٩٩)                          | (٢٠,٣٥٠)                  | (٤٨٠,٤٥٧)                        | (٥٦٥,١٩٩)                          | (٤٩١,٠٠١)                 |
| مصروفات بيع وتسويق  | (١,٦٤٦٧)                           | -                         | (١,٩٨٥٦)                         | (١,٦٤٦٧)                           | (١,٩٨٥٦)                  |
| إيراد استثمارات، بالصافي  | ١٢١,٧٨٨                            | ٩١,٥٠٧                    | ٢١٣,٢٩٥                          | ١٢١,٧٨٨                            | ٢٣٥,٠٠٥                   |
| إيرادات أخرى، بالصافي   | (٣,٧٦٢)                            | ٣١,٢٤٣                    | ٢٧,٤٨١                           | (٣,٧٦٢)                            | ١٨,٧٩٥                    |
| <b>مجموع (المصروفات) / الإيرادات التشغيلية الأخرى</b>             | <b>(٥٨٢,٤١٠)</b>                   | <b>١٠٢,٤٠٠</b>            | <b>(٤٨٠,٠١٠)</b>                 | <b>(٥٨٢,٤١٠)</b>                   | <b>(٣٧٨,٩٦٤)</b>          |
| <b>الدخل قبل الفاضل، الزكاة وضريبة الدخل</b>                      | <b>٨٠١,٤١٠</b>                     | <b>١٠٢,٤٠٠</b>            | <b>٩٠,٣٨١</b>                    | <b>٨٠١,٤١٠</b>                     | <b>٧٧٩,٤٨٨</b>            |
| <b>تحويل الفاضل إلى المساهمين</b>                                 | <b>(٧٢١,٢٦٩)</b>                   | <b>٧٢١,٢٦٩</b>            | <b>-</b>                         | <b>(٧٢١,٢٦٩)</b>                   | <b>-</b>                  |
| <b>صافي الدخل العائد للمساهمين قبل الزكاة وضريبة الدخل</b>        | <b>٨٠,١٤١</b>                      | <b>٨٢٣,٦٦٩</b>            | <b>٩٠,٣٨١</b>                    | <b>٨٠,١٤١</b>                      | <b>٧٧٩,٤٨٨</b>            |
| زكاة  | -                                  | (٦٤,٢٩٧)                  | -                                | -                                  | (٥٧,٨٢١)                  |
| ضريبة دخل   | -                                  | (٦٣,٢٤٤)                  | -                                | -                                  | (٦١,٣٦٦)                  |
| <b>صافي الدخل العائد للمساهمين بعد الزكاة وضريبة الدخل</b>        | <b>٨٠,١٤١</b>                      | <b>٦٩٦,١٢٨</b>            | <b>٧٧٦,٢٦٩</b>                   | <b>٨٠,١٤١</b>                      | <b>٦٦٠,٣٥٦</b>            |
| المتوسط المرجح لعدد الأسهم العادية القائمة (بالآلاف)              | ١١٩,٤٢١                            | ١١٩,٥٤٨                   | ١١٩,٤٢١                          | ١١٩,٤٢١                            | ١١٩,٥٤٨                   |
| ربحية السهم الأساسية والمخفضة (بالريال السعودي لكل سهم)           | ٥,٨٣                               | ٤,٩٧                      | ٥,٨٣                             | ٥,٨٣                               | ٤,٩٧                      |

شركة بوبا العربية للتأمين التعاوني  
(شركة مساهمة سعودية) | كما في ٣١ ديسمبر ٢٠٢٠ م

### قائمة الدخل الشامل

| ٢٠٢٠ م   |                                    | ٢٠١٩ م                    |                                  |                                    |                           |
|--|------------------------------------|---------------------------|----------------------------------|------------------------------------|---------------------------|
| عمليات التأمين<br>ألف ريال سعودي   | عمليات المساهمين<br>ألف ريال سعودي | المجموع<br>ألف ريال سعودي | عمليات التأمين<br>ألف ريال سعودي | عمليات المساهمين<br>ألف ريال سعودي | المجموع<br>ألف ريال سعودي |
| صافي الدخل العائد للمساهمين بعد الزكاة وضريبة الدخل                                | ٨٠,١٤١                             | ٦٩٦,١٢٨                   | ٧٧٦,٢٦٩                          | ٦٦,٨٣٤                             | ٦٦٠,٦٣١                   |
| الدخل الشامل الأخر   | -                                  | -                         | -                                | -                                  | -                         |
| بنود لن يتم إعادة تصنيفها في قائمة الدخل في سنوات لاحقة                            | (٢٠,٧٠٠)                           | (٢٠,٧٠٠)                  | (٢٠,٧٠٠)                         | (٢٠,٧٠٠)                           | (٢٠,٧٠٠)                  |
| خسائر إعادة قياس مخصص مكافأة نهاية الخدمة للموظفين                                 | -                                  | -                         | -                                | -                                  | -                         |
| بنود يتم أو يمكن أن يتم إعادة تصنيفها في قائمة الدخل في سنوات لاحقة                | ١١,٥٥٤                             | ١٥٦,٨١٣                   | ١٦٨,٣٦٧                          | ٢١,٩١٣                             | ٣٩,٩٧٧                    |
| صافي التغير في القيمة العادلة لاستثمارات متاحة للبيع                               | ٩١,٦٩٥                             | ٨٣٢,٢٤١                   | ٩٢٣,٩٣٦                          | ٨٧,٩٢٧                             | ٦٣٢,٢٢٣                   |
| <b>مجموع الدخل الشامل</b>  | <b>١٨٣,١٤١</b>                     | <b>١,٦٨٥,١٠٢</b>          | <b>١,٦٨٥,١٠٢</b>                 | <b>١٨٣,١٤١</b>                     | <b>١,٦٨٥,١٠٢</b>          |
| تسوية:   | -                                  | -                         | -                                | -                                  | -                         |
| يخصم: صافي الدخل العائد لعمليات التأمين المحول إلى فاضل عمليات التأمين مستحق الدفع | (٨٠,١٤١)                           | -                         | -                                | -                                  | (٦٦,٨٣٤)                  |
| <b>مجموع الدخل الشامل للسنة</b>  | <b>١٠٢,٠٠٠</b>                     | <b>١,٦٨٥,١٠٢</b>          | <b>١,٦٨٥,١٠٢</b>                 | <b>١٠٢,٠٠٠</b>                     | <b>١,٦١٨,٢٦٨</b>          |

شركة بوبا العربية للتأمين التعاوني  
(شركة مساهمة سعودية) **كما في ٣١ ديسمبر ٢٠٢٠م**

#### قائمة التدفقات النقدية

|  | ٢٠٢٠م                            |  |                           | ٢٠١٩م                            |  |                           |
|--|----------------------------------|--|---------------------------|----------------------------------|--|---------------------------|
|  | عمليات التأمين<br>ألف ريال سعودي | عمليات المسا<br>همين<br>ألف ريال سعودي | المجموع<br>ألف ريال سعودي | عمليات التأمين<br>ألف ريال سعودي | عمليات المسا<br>همين<br>ألف ريال سعودي | المجموع<br>ألف ريال سعودي |
| <b>التدفقات النقدية من الأنشطة التشغيلية</b>                               |                                  |  |                           |                                  |  |                           |
| صافي الدخل العائد للمساهمين قبل الزكاة وضريبة الدخل                        | -                                | ٨٢٣,٦٦٩                                | ٨٢٣,٦٦٩                   | -                                | ٧١٢,٦٥٤                                | ٧١٢,٦٥٤                   |
| <b>تعديلات على البنود غير النقدية:</b>                                     |                                  |  |                           |                                  |  |                           |
| صافي الدخل العائد الي عمليات التأمين                                       | ٨٠,١٤١                           | -                                      | ٨٠,١٤١                    | ٦٦,٨٣٤                           | -                                      | ٦٦,٨٣٤                    |
| استهلاك واطفاء تجهيزات وأثاث أصول حق استخدام                               | ٣١,٥٠٧                           | -                                      | ٣١,٥٠٧                    | ٣٠,٦٤٠                           | -                                      | ٣٠,٦٤٠                    |
| إطفاء موجودات غير ملموسة   | ١٥,٧٣١                           | -                                      | ١٥,٧٣١                    | ١٧,٥٧٦                           | -                                      | ١٧,٥٧٦                    |
| أرباح خسائر بيع تجهيزات وأثاث  | -                                | -                                      | -                         | (١)                              | (١)                                    | (١)                       |
| مخصص الدفعات على أساس السهم  | -                                | ١٦,٣٤٤                                 | ١٦,٣٤٤                    | -                                | ١٥,٨١٤                                 | ١٥,٨١٤                    |
| مخصص أقساط تأمين مدينة مشكوك في تحصيلها                                    | ٢٨,٧٧٠                           | -                                      | ٢٨,٧٧٠                    | ٣١,٩٠٧                           | -                                      | ٣١,٩٠٧                    |
| أرباح غير محققة من استثمارات محتفظ بها بالقيمة العادلة من خلال قائمة الدخل | (١,٠٥٨)                          | ١٨٢                                    | (٨٧٦)                     | (١١,١٩١)                         | (١,٥٥٤)                                | (١٢,٧٤٥)                  |
| مخصص مكافأة نهاية الخدمة   | -                                | ٢٧,٢٩٤                                 | ٢٧,٢٩٤                    | -                                | ١٩,٤٨١                                 | ١٩,٤٨١                    |
| تكاليف ماليه   | -                                | ٥,٢٤٤                                  | ٥,٢٤٤                     | -                                | ٥,٢٢٣                                  | ٥,٢٢٣                     |
| <b>التغيرات في الموجودات والمطلوبات التشغيلية:</b>                         |                                  |  |                           |                                  |  |                           |
| أقساط تأمين مدينة  | ٣٤,٥٦٤                           | -                                      | ٣٤,٥٦٤                    | (٧٧٠,٦١٣)                        | -                                      | (٧٧٠,٦١٣)                 |
| حصة معيدي التأمين في الأقساط غير المكتسبة                                  | ٥١٧                              | -                                      | ٥١٧                       | (١٤,٣٠٥)                         | -                                      | (١٤,٣٠٥)                  |
| حصة معيدي التأمين في المطالبات القائمة                                     | (٢٥٧)                            | -                                      | (٢٥٧)                     | (٨٨٢)                            | -                                      | (٨٨٢)                     |
| حصة معيدي التأمين في المطالبات المتكبدة غير مبلغ عنها                      | (٢,٤٨٩)                          | -                                      | (٢,٤٨٩)                   | (١,٢٩٤)                          | -                                      | (١,٢٩٤)                   |
| تكاليف اقتناء الوثائق المؤجلة  | ٦٥,٨٠٨                           | -                                      | ٦٥,٨٠٨                    | (١٥,٦٩٩)                         | -                                      | (١٥,٦٩٩)                  |
| مبالغ مدفوعة مقدماً وموجودات أخرى  | ١٠٤,٠٢٠                          | ١٤,١٦٣                                 | ١١٨,١٨٣                   | (٥٣,٥٥٨)                         | (٢٠,١٠٠)                               | (٧٣,٦٥٨)                  |
| مصروفات مستحقة الدفع ومطلوبات أخرى   | ١٨١,٤٠٣                          | ٦٨٩                                    | ١٨٢,٠٩٢                   | ٧١,٧٧٤                           | ٧٧٥                                    | ٧٢,٥٤٩                    |
| أرصدة معيدي التأمين المستحقة الدفع   | (٤٩,٥٤٠)                         | -                                      | (٤٩,٥٤٠)                  | ٣,٧٧٧                            | -                                      | ٣,٧٧٧                     |
| أقساط تأمين غير مكتسبة   | (٣٥٢,٨٨٨)                        | -                                      | (٣٥٢,٨٨٨)                 | ٩٤٨,٠٨٨                          | -                                      | ٩٤٨,٠٨٨                   |
| مطالبات قائمة  | (٥,٢٦٩)                          | -                                      | (٥,٢٦٩)                   | (١٠٣,٣٧٠)                        | -                                      | (١٠٣,٣٧٠)                 |
| مطالبات متكبدة غير المبلغ عنها   | ٢٢٠,٨٦٦                          | -                                      | ٢٢٠,٨٦٦                   | ٢٥٩,٣٠٥                          | -                                      | ٢٥٩,٣٠٥                   |
| إحتياطي عجز أقساط التأمين  | ٢٦٣,٧٥١                          | -                                      | ٢٦٣,٧٥١                   | -                                | -                                      | -                         |
| إحتياطي تسوية مطالبات  | ٢,٢٦٣                            | -                                      | ٢,٢٦٣                     | (٩٠٨)                            | -                                      | (٩٠٨)                     |
| مبالغ مستحقة لجهات ذات علاقة   | -                                | ٢٧,٨٠٠                                 | ٢٧,٨٠٠                    | -                                | ٤٣,٨٨٤                                 | ٤٣,٨٨٤                    |
| <b>مبالغ مستحقة لعمليات المساهمين</b>                                      | <b>(٤٧,٢٣٩)</b>                  | <b>٤٧,٢٣٩</b>                          | <b>-</b>                  | <b>(٤٨,٢١٨)</b>                  | <b>٤٨,٢١٨</b>                          | <b>-</b>                  |
|  | ٨٧٦,٦٠١                          | ٩٦٢,٣١٤                                | ١,٨٣٨,٩١٥                 | ٤٠٩,٨٦٣                          | ٨٢٤,٣٩٤                                | ١,٢٣٤,٢٥٧                 |
| مكافأة نهاية الخدمة المدفوعة   | -                                | (٤,٣٢٣)                                | (٤,٣٢٣)                   | -                                | (٦,٠٨٦)                                | (٦,٠٨٦)                   |
| فائض مدفوع إلى حملة الوثائق  | (٤٨,٢٠٤)                         | -                                      | (٤٨,٢٠٤)                  | (٣٨,١٣٥)                         | -                                      | (٣٨,١٣٥)                  |
| زكاة وضريبة دخل مدفوعة   | -                                | (٩٢,٧٧٦)                               | (٩٢,٧٧٦)                  | -                                | (٤٨,٥٩٦)                               | (٤٨,٥٩٦)                  |
| <b>صافي النقد الناتج من الأنشطة التشغيلية</b>                              | <b>٨٢٨,٣٩٧</b>                   | <b>٨٦٥,٢١٥</b>                         | <b>١,٦٩٣,٦١٢</b>          | <b>٣٧١,٧٢٨</b>                   | <b>٧٦٩,٧١٢</b>                         | <b>١,١٤١,٤٤٠</b>          |

شركة بوبا العربية للتأمين التعاوني  
(شركة مساهمة سعودية) **كما في ٣١ ديسمبر ٢٠٢٠م**

|   | ٢٠٢٠م                            |  |                           | ٢٠١٩م                            |  |                           |
|---|----------------------------------|--|---------------------------|----------------------------------|--|---------------------------|
|   | عمليات التأمين<br>ألف ريال سعودي | عمليات المسا<br>همين<br>ألف ريال سعودي | المجموع<br>ألف ريال سعودي | عمليات التأمين<br>ألف ريال سعودي | عمليات المسا<br>همين<br>ألف ريال سعودي | المجموع<br>ألف ريال سعودي |
| <b>التدفقات النقدية من الأنشطة الاستثمارية</b>  |                                  |  |                           |                                  |  |                           |
| إيداع في ودائع لأجل                             | (٤٨٨,٨٥٠)                        | (٣٠٠,٠٠٠)                              | (٧٨٨,٨٥٠)                 | (٢,٤٧٦,٥٦٥)                      | (١,١٦٠,٩٢٤)                            | (٣,٦٣٧,٤٨٩)               |
| متحصلات من استحقاق ودائع لأجل                   | ٢,٢٣٨,٧٦٠                        | ٨٩٠,٨٩٣                                | ٣,١٢٩,٦٥٣                 | ٢,١٦٢,٣٤٣                        | ١,١٢٦,٤٥١                              | ٣,٢٨٨,٧٩٤                 |
| شراء استثمارات                                  | (٩,٧٦٥,٧٢١)                      | (٣,٩٨٣,١٣٩)                            | (١٣,٧٤٨,٨٦٠)              | (٢٠,٣٧,٤٤٩)                      | (١,٦٦٤,٧١٢)                            | (٣,٧٠٢,١٦١)               |
| بيع استثمارات                                   | ٦,٩٣٥,٧٠٤                        | ٢,٧٩٣,٧٨٥                              | ٩,٧٢٩,٤٨٩                 | ٢,١٥٤,٣٥٨                        | ١,٤٠٢,٢٧٧                              | ٣,٥٥٦,٦٣٥                 |
| شراء تجهيزات واثاث وأصول حق استخدام             | -                                | (١١,٨٤٠)                               | (١١,٨٤٠)                  | -                                | (١٥,٧٦٥)                               | (١٥,٧٦٥)                  |
| استيعاد تجهيزات واثاث وأصول حق استخدام          | -                                | -                                      | -                         | -                                | ١٢٤                                    | ١٢٤                       |
| شراء موجودات غير ملموسة                         | -                                | (٢١,٤٤٤)                               | (٢١,٤٤٤)                  | -                                | (١٦,٥٤٨)                               | (١٦,٥٤٨)                  |
| إيداع في وديعة نظامية                           | -                                | -                                      | -                         | -                                | -                                      | -                         |
| <b>صافي النقد المستخدم الأنشطة الاستثمارية</b>  | <b>(١,٠٨٠,١٠٧)</b>               | <b>(٦٣١,٧٤٥)</b>                       | <b>(١,٧١١,٨٥٢)</b>        | <b>(١٩٧,٣١٣)</b>                 | <b>(٣٢٩,٩٧٧)</b>                       | <b>(٥٢٦,٤١٠)</b>          |
| <b>التدفقات النقدية من الانشطة التمويلية</b>    |                                  |  |                           |                                  |  |                           |
| توزيعات أرباح مدفوعة                            | -                                | -                                      | -                         | -                                | (١٨,٠٠٠)                               | (١٨,٠٠٠)                  |
| التزام عقود إيجار مدفوع                         | -                                | (١٤,٢١٨)                               | (١٤,٢١٨)                  | -                                | (٢٦,٩٩٠)                               | (٢٦,٩٩٠)                  |
| شراء أسهم محتفظ بها بموجب برنامج أسهم الموظفين  | -                                | -                                      | -                         | -                                | (٣٢,٧٤٤)                               | (٣٢,٧٤٤)                  |
| <b>صافي النقد المستخدم في الأنشطة التمويلية</b> | <b>-</b>                         | <b>(١٤,٢١٨)</b>                        | <b>(١٤,٢١٨)</b>           | <b>-</b>                         | <b>(٢٣٩,٧٣٤)</b>                       | <b>(٢٣٩,٧٣٤)</b>          |
| صافي التغير في النقد وما في حكمه                | (٢٥١,٧١٠)                        | ٢١٩,٢٥٢                                | (٣٢,٤٥٨)                  | ١٧٤,٤١٥                          | ٢٠٠,٨٨١                                | ٣٧٥,٢٩٦                   |
| النقد وما في حكمه في بداية السنة                | ٤٤٦,٩٤٢                          | ٢١٨,٧٦٧                                | ٦٦٥,٧٠٩                   | ٢٧٢,٥٢٧                          | ١٧,٨٨٦                                 | ٢٩٠,٤١٣                   |
| <b>النقد وما في حكمه في نهاية السنة</b>         | <b>١٩٥,٢٣٢</b>                   | <b>٤٣٨,٠١٩</b>                         | <b>٦٣٣,٢٥١</b>            | <b>٤٤٦,٩٤٢</b>                   | <b>٢١٨,٧٦٧</b>                         | <b>٦٦٥,٧٠٩</b>            |

#### ٣٧ ارقام المقارنة

تم إعادة تصنيف وتجميع بعض أرقام المقارنة لتتوافق مع العرض للسنة الحالية كما في هذه القوائم المالية.

#### ٣٨ تأثير كوفيد ١٩ وخدمات المرافق الصحية الحكومية

بينما تكافح العديد من اقتصادات العالم مع انتشار فيروس كورونا ("كوفيد - ١٩")، تواصل بوبا العربية مراقبة الوضع عن كثب وتحديث خطط استمرارية الأعمال وإدارة المخاطر لضمان استدامة مستويات الخدمة الحالية والأنشطة التشغيلية في ظل سيناريوهات مختلفة مع الحفاظ على سلامة وصحة موظفيها. كوفيد - ١٩ له تأثير عميق على العديد من جوانب قطاع التأمين الصحي، بما في ذلك أنماط المطالبات الطبية كما هو موضح أدناه. نظرًا للعديد من أوجه عدم اليقين المحيطة بمدى وشدة الوباء، تواصل الإدارة إعادة تقييم وتحديث تقديراتها وأحكامها على أساس منتظم. قد تختلف النتائج الفعلية عن تلك المتوقعة. ظل مركز السيولة والملاءة المالية للشركة قويًا كما في تاريخ إصدار هذه القوائم المالية.

وبعد أن قامت المملكة العربية السعودية بتخفيف إجراءات الإغلاق والحجر في نهاية الربع الثاني من سنة ٢٠٢٠م، تحسن الطلب على الخدمات الصحية تدريجياً خلال النصف الثاني من السنة بعد انخفاض ملحوظ في الربع الثاني سابقاً في السنة. وأدى ذلك إلى زيادة ملحوظة في المطالبات المتكبدة من يونيو حتى ديسمبر مع ازدياد المستويات الحالية التي كانت قبل كوفيد ١٩. تتوقع الشركة استمرارية هذا النمط خلال الأشهر القليلة القادمة وذلك نتيجة الأوضاع الصحية المؤجلة والتي لم تتم معالجتها من مزود الشبكة. يعتمد تأجيل نوع محدد من المطالبات على طبيعة الوضع الصحي وحالات التشخيص والعلاجات المتعلقة بها.



## المكاتب الإقليمية

### تعميم مجلس الضمان الصحي التعاوني رقم ٨٩٥

أصدر مجلس الضمان الصحي التعاوني مؤخراً تعميم رقم ٨٩٥ بتاريخ ١٢/٧/٢٠٢٠ م بخصوص تفعيل المادة ١١ من نظام التأمين الصحي التعاوني حيث طالب شركات التأمين الطبي اعتباراً من ٢٠٢١/١/١ م بإدراج مزودي الخدمات الصحية الحكومية المعتمدين في الشبكات الطبية مع الالتزام بهيكل التعويض المالي المعتمد. يتوقع ان يكون للتعميم تأثير جوهري على المطالبات الطبية المستقبلية نظراً إلى الأسعار والبروتوكولات الإلزامية التي تحدد العلاقة بين المنشآت الصحية الحكومية وشركات التأمين. ونظراً للعديد من أوجه عدم اليقين المحيطة بتطبيق التعميم رقم ٨٩٥ وتطبيقه، تستمر الإدارة بمراقبة الوضع عن كثب، وتقوم بإعادة تقييم وتحديث تقديراتها واحكامها على أساس منتظم.

### تعميم البنك المركزي السعودي رقم ١٧٣

يتطلب تعميم البنك المركزي السعودي رقم ١٧٣ بتاريخ ١٦/١١/٢٠١٩ م من شركات التأمين الاحتفاظ باحتياطي أقساط تأمين في حال كان احتياطي اقساط التأمين غير المكتسبة غير كاف لتغطية المطالبات المتوقعة والمصرفات. في حال وجود عجز في أقساط التأمين فإنه تتم تسوية مبلغ العجز مقابل تكاليف الاقتناء المؤجلة. يستحق أي عجز متبقي لم يتم تحميله على تكاليف الاقتناء المؤجلة كاحتياطي عجز أقساط التأمين بشكل منفصل. ومن أجل تلبية التزامات التأمين المستقبلية للمخاطر غير المتوقعة بعد أخذ تأثير كوفيد ١٩ وتعميم رقم ٨٩٥ في الاعتبار، اعترفت الشركة باحتياطي أقساط تأمين بمبلغ ٢٦٣,٧٥ مليون ريال سعودي كما في ٣١ ديسمبر ٢٠٢٠ م (٢٠١٩ م: لا شيء).

### ٣٩ اعتماد القوائم المالية

تم اعتماد هذه القوائم المالية من قبل مجلس الإدارة بتاريخ ٢٣ رجب ١٤٤٢ هـ (الموافق ٧ مارس ٢٠٢١ م).



#### الخبر

مبنى بوبا العربية للتأمين،  
طريق صلاح الدين الأيوبي،  
حي البستان،  
ص.ب: ٣٣٣٩ - الخبر ٣٤٤٢٢،  
المملكة العربية السعودية  
هاتف: ٩٢٠ ... ٤٥٦  
فاكس: ٨٨١ - ٢٢٤٠

#### الرياض

مبنى بوبا العربية للتأمين،  
طريق الملك فهد  
حي العليا، الرياض ١١٣٥١،  
المملكة العربية السعودية  
هاتف: ٩٢٠ ... ٤٥٦

#### المكاتب الفرعية

فرع المدينة المنورة  
هاتف: ٩٢٠ ... ٤٥٦ - ٨٣٨٠  
داخل مركز طابة للأعمال، العريض، المدينة المنورة ٤٢٣١٣

#### فرع مكة المكرمة

هاتف: ٩٢٠ ... ٤٥٦ - ٨٨٨٨  
داخل مركز تجار مكة، طريق ولي العهد، مكة المكرمة ٢٤٣٥٤

#### فرع بريدة

هاتف: ٩٢٠ ... ٤٥٦ - ٨٣٨٦  
بريدة، شارع ٤٠،  
امام جوارات بريدة

الحدود الشمالية

الجوف

تبوك

حائل

القصيم

المدينة المنورة

الرياض

مكة المكرمة

عسير

الباحة

نجران

جيزان

#### جدة

مبنى شركة بوبا العربية للتأمين،  
شارع الأمير سعود الفيصل، حي الخالدية،  
ص.ب: ٢٣٨٠٧ - جدة ٢١٤٣٦،  
المملكة العربية السعودية  
هاتف: ٩٢٠ ... ٤٥٦  
فاكس: ٩٢٠ ... ٧٢٤

المكتب الشمالي لشركة بوبا العربية للتأمين  
هاتف: ٩٢٠ ... ٤٥٦  
الطابق السادس، شارع الأمير سلطان،  
حي المحمدية (بجانب ساكو)  
ص.ب: ٢٥٠ - جدة ٢١٤١١





### هذا التقرير السنوي لا يساهم في ارتفاع انبعاثات الكربون

تم إنتاجه من قبل شركة سمارت ميديا المحدودة (شركة خاصة)،  
وهي شركة تعمل على تحديد انبعاثات الكربون من خلال تعويض  
انبعاث غازات الدفيئة المباشرة وغير المباشرة عبر مصادر تم  
التحقق من فعاليتها.





معك صحة أفضل

[bupa.com.sa](http://bupa.com.sa)



@BupaArabia



بوبا العربية خاضعة لإشراف ورقابة البنك المركزي السعودي